

# บทที่ ๑

## บทนำ

ตามพระราชบัญญัติกำหนดแผนและขั้นตอนการกระจายอำนาจให้แก่องค์กรปกครองส่วนท้องถิ่น พ.ศ. ๒๕๔๒ ได้บัญญัติให้มีองค์กรรับผิดชอบในการจัดทำแผนการกระจายอำนาจให้แก่องค์กรปกครองส่วนท้องถิ่น คือ คณะกรรมการการกระจายอำนาจให้แก่องค์กรปกครองส่วนท้องถิ่น และกำหนดหน้าที่ขององค์กรปกครองส่วนท้องถิ่นในการบริการสาธารณะที่จำเป็นแก่ท้องถิ่น ตลอดจนรายได้ของท้องถิ่นที่เพิ่มขึ้น การดำเนินการบริการขององค์กรปกครองส่วนท้องถิ่นทุกๆ ด้านให้เกิดประโยชน์สูงสุด มีความโปร่งใส สามารถตรวจสอบได้ทุกขั้นตอน การวางแผนในการดำเนินการบริหารจึงเป็นกลไกที่สำคัญที่ทำให้การบริหารเป็นรูปแบบและมีทิศทาง การกำหนดยุทธศาสตร์การพัฒนาระดับท้องถิ่นและระดับประเทศ จะส่งผลให้องค์กรปกครองส่วนท้องถิ่นสามารถดำเนินการบริหารเป็นไปอย่างมีประสิทธิภาพ แก้ไขปัญหาได้ตรงจุด อันเกิดประโยชน์แก่ส่วนรวม และบรรลุตามความมุ่งหมาย ประกอบกับระเบียบกระทรวงมหาดไทย ว่าด้วยการจัดทำแผนพัฒนาขององค์กรปกครองส่วนท้องถิ่น พ.ศ.๒๕๔๘ ได้กำหนดให้แก่องค์กรปกครองส่วนท้องถิ่นดำเนินการจัดทำแผนยุทธศาสตร์การพัฒนาระดับท้องถิ่น หมายถึง “แผนพัฒนาเศรษฐกิจและสังคมท้องถิ่นที่กำหนดยุทธศาสตร์ และแนวทางการพัฒนาขององค์กรปกครองส่วนท้องถิ่นซึ่งแสดงถึง วิสัยทัศน์ พันธกิจ และจุดมุ่งหมายเพื่อการพัฒนาในอนาคต โดยสอดคล้องกับแผนพัฒนาเศรษฐกิจและสังคมแห่งชาติ แผนการบริหารราชการแผ่นดิน ยุทธศาสตร์การพัฒนาจังหวัด แผนพัฒนาอำเภอ และแผนชุมชน” เป็นแผนระยะยาวเพื่อกำหนดทิศทางการพัฒนาขององค์กรปกครองส่วนท้องถิ่นในด้านสังคม เศรษฐกิจ และสิ่งแวดล้อม แต่ไม่ได้กำหนดหัวระยะเวลาของแผนยุทธศาสตร์การพัฒนาขององค์กรปกครองส่วนท้องถิ่นไว้ ดังนั้น การกำหนดหัวระยะเวลาแผนยุทธศาสตร์การพัฒนา จึงขึ้นอยู่กับแนวคิดขององค์กรปกครองส่วนท้องถิ่นที่ต้องการให้เกิดขึ้นในอนาคตข้างหน้า

ดังนั้น การวางแผนยุทธศาสตร์การพัฒนาระดับท้องถิ่นจึงมีความสำคัญ ต่อองค์กรปกครองส่วนท้องถิ่นเป็นอย่างยิ่ง เพราะเป็นแนวทางการกำหนดทิศทาง ในอนาคตขององค์กรปกครองส่วนท้องถิ่น โดยกำหนดสภาพการณ์ที่ต้องการบรรลุและแนวทางในการบรรลุบนพื้นฐานของการรวบรวมและวิเคราะห์ข้อมูลอย่างรอบด้านและเป็นระบบ ทั้งนี้ ต้องสอดคล้องกับศักยภาพของท้องถิ่น ปัญหา ความต้องการของประชาชนในท้องถิ่น ซึ่งล้วนเป็นสภาพการณ์ในการกำหนดทิศทางการพัฒนาอันจะนำไปสู่สภาพการณ์อันพึงประสงค์ได้อย่างเท่าทันกับการเปลี่ยนแปลง โดยสามารถจัดสรรทรัพยากรที่มีอยู่อย่างจำกัดได้อย่างมีประสิทธิภาพมากที่สุด

### ๑.๑ ลักษณะของแผนยุทธศาสตร์การพัฒนา

แผนยุทธศาสตร์การพัฒนาขององค์กรปกครองส่วนท้องถิ่น เป็นแผนพัฒนาเศรษฐกิจและสังคมขององค์กรปกครองส่วนท้องถิ่น ที่กำหนดยุทธศาสตร์และแนวทางการพัฒนาขององค์กรปกครองส่วนท้องถิ่น ซึ่งแสดงถึงวิสัยทัศน์ พันธกิจ และจุดมุ่งหมายเพื่อการพัฒนาในอนาคต โดยสอดคล้องกับแผนพัฒนาเศรษฐกิจและสังคมแห่งชาติ แผนพัฒนาจังหวัด แผนพัฒนาอำเภอ แผนชุมชน นโยบายรัฐบาล และนโยบายในการพัฒนาท้องถิ่นของคณะผู้บริหารท้องถิ่น

การวางแผนยุทธศาสตร์การพัฒนามีความสำคัญต่อองค์กรปกครองส่วนท้องถิ่นเป็นอย่างยิ่ง เนื่องจากแผนยุทธศาสตร์การพัฒนาระดับท้องถิ่นเป็นแผนพัฒนาที่มุ่งไปสู่สภาพการณ์ที่ต้องการให้เกิดขึ้นในอนาคต เป็นกระบวนการและกรอบในการกำหนดทิศทางการพัฒนาขององค์กรปกครองส่วนท้องถิ่น ให้มุ่งไปสู่สภาพการณ์อันพึงประสงค์ได้อย่างเท่าทันกับการเปลี่ยนแปลง โดยสามารถจัดสรรทรัพยากรที่มีอยู่อย่างจำกัดได้อย่างมีประสิทธิภาพ และการกำหนดสภาพการณ์ที่ต้องการบรรลุ และแนวทางในการบรรลุบนพื้นฐานของการรวบรวมและวิเคราะห์ข้อมูลอย่างรอบด้านและเป็นระบบ รวมทั้งต้องสอดคล้องกับศักยภาพของท้องถิ่นและปัญหา/ความต้องการของประชาชนในท้องถิ่นได้อย่างแท้จริง

## ๑.๒ วัตถุประสงค์ของการจัดทำแผนยุทธศาสตร์การพัฒนา

๑. เพื่อเป็นเครื่องมือในการกำหนดทิศทางในการพัฒนาขององค์การบริหารส่วนตำบลนนทรี
๒. เพื่อให้การพัฒนาท้องถิ่นมีทิศทางที่สอดคล้องกับแผนพัฒนาเศรษฐกิจและสังคมแห่งชาติ แผนพัฒนาจังหวัด แผนพัฒนาอำเภอ แผนชุมชน นโยบายรัฐบาล และนโยบายในการพัฒนาท้องถิ่น
๓. เพื่อเป็นการกำหนดวัตถุประสงค์และเป้าหมายในการพัฒนาไว้ล่วงหน้าในการที่จะดำเนินงานตามแผนงาน/โครงการต่างๆ
๔. เพื่อให้สามารถนำไปสู่การแก้ไขปัญหาและตอบสนองความต้องการของประชาชนได้อย่างแท้จริง
๕. เพื่อใช้เป็นกรอบในการดำเนินการจัดทำแผนพัฒนาสามปี
๖. เพื่อให้มีการพัฒนาท้องถิ่นอย่างต่อเนื่อง

## ๑.๓ ขั้นตอนในการจัดทำแผนยุทธศาสตร์การพัฒนา

ตามระเบียบกระทรวงมหาดไทยว่าด้วยการจัดทำแผนพัฒนาขององค์กรปกครองส่วนท้องถิ่น พ.ศ. ๒๕๔๘ ข้อ ๑๖ ได้กำหนดขั้นตอนการจัดทำแผนยุทธศาสตร์การพัฒนา ดังนี้

๑. คณะกรรมการพัฒนาท้องถิ่นจัดประชุมประชาคมท้องถิ่น ส่วนราชการ และรัฐวิสาหกิจที่เกี่ยวข้อง เพื่อแจ้งแนวทางการพัฒนาท้องถิ่น รับทราบปัญหา ความต้องการประเด็นการพัฒนาและประเด็นที่เกี่ยวข้อง ตลอดจนความช่วยเหลือทางวิชาการ และแนวทางปฏิบัติที่เหมาะสมกับสภาพพื้นที่เพื่อนำมากำหนดแนวทางการจัดทำแผนยุทธศาสตร์การพัฒนา โดยให้นำข้อมูลพื้นฐานในการพัฒนาจากหน่วยงานต่างๆ และข้อมูลในแผนชุมชนมาพิจารณาประกอบการจัดทำแผนยุทธศาสตร์การพัฒนา

๒. คณะกรรมการสนับสนุนการจัดทำแผนพัฒนาท้องถิ่น รวบรวมแนวทางและข้อมูลนำมาวิเคราะห์เพื่อจัดทำร่างแผนยุทธศาสตร์การพัฒนาแล้วเสนอคณะกรรมการพัฒนาท้องถิ่น

๓. คณะกรรมการพัฒนาท้องถิ่น พิจารณาร่างแผนยุทธศาสตร์การพัฒนา เพื่อเสนอผู้บริหารท้องถิ่น

๔. ผู้บริหารท้องถิ่นพิจารณาอนุมัติร่างแผนยุทธศาสตร์การพัฒนา และประกาศใช้แผนยุทธศาสตร์การพัฒนาสำหรับองค์การบริหารส่วนตำบลให้ผู้บริหารท้องถิ่น เสนอร่างแผนยุทธศาสตร์การพัฒนาต่อสภาองค์การบริหารส่วนตำบล เพื่อให้ความเห็นชอบก่อน แล้วผู้บริหารท้องถิ่นจึงพิจารณาอนุมัติและประกาศใช้แผนยุทธศาสตร์การพัฒนาต่อไป

ในการดำเนินการจัดทำแผนยุทธศาสตร์พัฒนามีขั้นตอนการดำเนินงาน ดังนี้

### ขั้นตอนที่ ๑ การเตรียมการจัดทำแผนยุทธศาสตร์การพัฒนา

ตามระเบียบกระทรวงมหาดไทยว่าด้วยการจัดทำแผนพัฒนาขององค์กรปกครองส่วนท้องถิ่น พ.ศ. ๒๕๔๘ กำหนดให้มีการจัดทำแผนยุทธศาสตร์การพัฒนาไว้ แต่ไม่ได้กำหนดห้วงระยะเวลาของแผนยุทธศาสตร์การพัฒนาว่าเป็นแผนระยะกี่ปี ดังนั้น องค์การบริหารส่วนท้องถิ่น สามารถพิจารณาว่าจะทำแผนยุทธศาสตร์การพัฒนาของตน ตามแนวคิดขององค์กรปกครองส่วนท้องถิ่นว่าในอนาคตข้างหน้ายาวนานเพียงใด ประกอบกับข้อมูล ปัญหาที่ต้องการการแก้ไข และอาจกำหนดให้สอดคล้องกับแผนพัฒนาเศรษฐกิจและสังคมแห่งชาติ แผนพัฒนาจังหวัด แผนพัฒนาอำเภอ แผนชุมชน นโยบายของรัฐบาล และนโยบายของการพัฒนาท้องถิ่น

## ขั้นตอนที่ ๒ การรวบรวมข้อมูลและปัญหาสำคัญ

เก็บรวบรวมข้อมูลและปัญหาสำคัญของท้องถิ่น โดยให้นำแผนชุมชนมาพิจารณาประกอบการจัดทำแผนยุทธศาสตร์การพัฒนา พร้อมทั้งจัดลำดับความสำคัญของปัญหารวม ๕ เกณฑ์ ประกอบด้วย

๑. ขนาดของกลุ่มคนที่ได้ประโยชน์
๒. ความร้ายแรงและเร่งด่วนของปัญหา
๓. ความเสียหายที่จะเกิดขึ้นในอนาคต
๔. การยอมรับร่วมกันของชุมชน
๕. ความเป็นไปได้ในการแก้ไขปัญหา/การดำเนินการ

## ขั้นตอนที่ ๓ การวิเคราะห์ศักยภาพเพื่อประเมินสถานภาพการพัฒนาของท้องถิ่นในปัจจุบัน

การประเมินสถานภาพของท้องถิ่นในปัจจุบัน ต้องวิเคราะห์ถึงโอกาส และภาวะคุกคาม หรือข้อจำกัด อันเป็นสถานะแวดล้อมภายนอกที่มีผลต่อการพัฒนาในด้านต่างๆ ของท้องถิ่น รวมทั้งการวิเคราะห์จุดอ่อน จุดแข็ง ของท้องถิ่น อันเป็นสถานะแวดล้อมภายในท้องถิ่น โดยใช้เทคนิค SWOT Analysis

**การวิเคราะห์จุดแข็ง (Strength = S)** เป็นการพิจารณาปัจจัยภายในของหน่วยงานในส่วนที่ดี ความเข้มแข็ง ความสามารถ ศักยภาพ ส่วนที่ส่งเสริมความสำเร็จซึ่งจะพิจารณาในด้านต่างๆ

**การวิเคราะห์จุดอ่อน (Weakness = W)** เป็นการพิจารณาปัจจัยภายในหน่วยงานว่ามีส่วนเสีย ความอ่อนแอ ข้อจำกัด ความไม่พร้อม ซึ่งจะพิจารณาในด้านต่างๆ เช่นเดียวกับการวิเคราะห์จุดแข็ง

**การวิเคราะห์โอกาส (Opportunity = O)** เป็นการศึกษาสภาพแวดล้อมภายนอกที่มีสภาพเป็นอย่างไร โดยพิจารณาด้านเศรษฐกิจ สังคม การเมืองการปกครองและเทคโนโลยี

**การวิเคราะห์ปัญหาอุปสรรคหรือข้อจำกัด (Threat = T)** เป็นการศึกษาสภาพแวดล้อมภายนอกที่เป็นอุปสรรคหรือภาวะคุกคาม ก่อให้เกิดผลเสีย โดยพิจารณาด้านเศรษฐกิจ สังคม การเมืองการปกครอง และเทคโนโลยี

## ขั้นตอนที่ ๔ การกำหนดวิสัยทัศน์และภารกิจหลักการพัฒนาท้องถิ่น

นำขั้นตอนที่ ๒ และขั้นตอนที่ ๓ มากำหนดวิสัยทัศน์ และภารกิจหลักการพัฒนาท้องถิ่น

**วิสัยทัศน์ (Vision)** หมายถึง ถ้อยแถลงที่ระบุถึงสภาพการณ์ในอนาคต ซึ่งเป็น “จุดเหมาะ” ที่องค์กรปกครองส่วนท้องถิ่นต้องการให้เกิดขึ้นในอนาคตข้างหน้า

### แผนยุทธศาสตร์การพัฒนา (พ.ศ. ๒๕๕๙ – ๒๕๖๓) องค์การบริหารส่วนตำบลนนทรี

**ภารกิจ (Mission)** หมายถึง ข้อความหรือถ้อยแถลงที่แสดงถึงลักษณะหรือขอบข่ายในการดำเนินงานขององค์กรปกครองส่วนท้องถิ่นที่เกี่ยวกับลักษณะการบริหารและการจัดบริการสาธารณะ รวมทั้งแนวคิดเกี่ยวกับองค์กรหรือภาพลักษณ์ที่ต้องการนำเสนอและปณิธาน หรือปรัชญาในการดำเนินงานขององค์กรปกครองส่วนท้องถิ่น เป็นขอบเขตของบทบาทหน้าที่หลัก หรือขอบเขตของกิจกรรมที่มุ่งเน้นเป็นพิเศษที่องค์กรปกครองส่วนท้องถิ่นจะต้องดำเนินการเพื่อให้บรรลุวิสัยทัศน์ที่กำหนดไว้

## ขั้นตอนที่ ๕ การกำหนดจุดมุ่งหมายเพื่อการพัฒนาที่ยั่งยืน

การนำเอาวิสัยทัศน์และภารกิจหลักมาพิจารณากำหนดจุดมุ่งหมายเพื่อการพัฒนาที่ยั่งยืน เป็นการกำหนดขอบเขตหรือประเภทของกิจกรรมที่ควรดำเนินการ เพื่อสนับสนุนหรือนำไปสู่การบรรลุวิสัยทัศน์และภารกิจหลักที่กำหนดไว้

## ขั้นตอนที่ ๖ การกำหนดวัตถุประสงค์การพัฒนาท้องถิ่น

เป็นการกำหนดผลสำเร็จที่ต้องการ โดยดำเนินการหลังจากที่ทราบภารกิจหลักที่ท้องถิ่นจะต้องทำแล้ว เพื่อนำท้องถิ่นไปให้บรรลุความต้องการที่จะเป็นในอนาคต

## ขั้นตอนที่ ๗ การกำหนดและการบูรณาการแนวทางการพัฒนาท้องถิ่น

เมื่อได้กำหนดวิสัยทัศน์ ภารกิจหลัก วัตถุประสงค์และยุทธศาสตร์การพัฒนาโดยอาศัยพื้นฐานการวิเคราะห์ SWOT แล้ว ขั้นต่อไป คือ กำหนดแนวทางการพัฒนาท้องถิ่นซึ่งแนวทางการพัฒนาท้องถิ่นหมายถึงแนวคิดหรือ วิธีที่แยกย่อยอันบ่งบอกถึงลักษณะการเคลื่อนไหวขององค์กรว่าจะก้าวไปสู่เป้าหมายที่ต้องการในอนาคตได้อย่างไร

## ขั้นตอนที่ ๗ การกำหนดเป้าหมายการพัฒนาท้องถิ่น

เป็นการกำหนดปริมาณ หรือจำนวนสิ่งที่ต้องการให้บรรลุในแต่ละแนวทางการพัฒนา ภายในเวลาที่กำหนด

## ขั้นตอนที่ ๘ การอนุมัติและประกาศใช้แผนยุทธศาสตร์การพัฒนา

คณะกรรมการสนับสนุนการวางแผนพัฒนาท้องถิ่น นำผลที่ได้จากขั้นตอนที่ ๑ - ๘ มาจัดทำร่างแผนยุทธศาสตร์การพัฒนาขององค์กรปกครองส่วนท้องถิ่น และเสนอต่อคณะกรรมการพัฒนาท้องถิ่น เพื่อพิจารณาและปรับปรุงก่อนนำเสนอต่อผู้บริหารท้องถิ่น

### ๑.๔ ประโยชน์ของการจัดทำแผนยุทธศาสตร์การพัฒนา

๑. สามารถใช้เป็นกรอบทิศทางการปฏิบัติงานได้อย่างชัดเจน เหมาะสม ทำให้การปฏิบัติงานเป็นไปในทิศทางเดียวกัน ลดความซ้ำซ้อนและการสิ้นเปลืองทรัพยากรในการบริหาร

๒. เป็นกรอบแนวทางในการจัดทำแผนพัฒนาสามปี งบประมาณรายจ่ายประจำปี และแผนการดำเนินงานประจำปีได้

๓. เป็นแนวทางให้ท้องถิ่นสามารถบริหารจัดการได้อย่างมีประสิทธิภาพ และสอดคล้องกับความต้องการของชุมชน/หมู่บ้าน

๔. สามารถกำกับดูแล ติดตาม และประเมินผลการพัฒนาได้

## บทที่ ๒

### สภาพทั่วไป และข้อมูลพื้นฐานสำคัญขององค์การบริหารส่วนตำบล

#### ๒.๑ สภาพทั่วไป

##### ที่ตั้งและอาณาเขต

องค์การบริหารส่วนตำบลนนทบุรีตั้งอยู่ในภาคตะวันออกของประเทศ ห่างจากกรุงเทพมหานคร ประมาณ ๑๕๐ กิโลเมตร ใช้เวลาเดินทางประมาณ ๑ ชั่วโมง ๔๕ นาที เป็นจุดเชื่อมโยงการคมนาคม จากกรุงเทพมหานคร ภาคกลาง ภาคอีสาน ภาคตะวันออก

**ทิศเหนือ** มีอาณาเขตติดต่อกับตำบลสะพานหิน อำเภอนาดี ตำบลดงบัง และตำบลคำโตนดอำเภอ ประจันตคาม จังหวัดปราจีนบุรี

**ทิศตะวันออก** มีอาณาเขตติดต่อกับตำบลนาแวม อำเภอกบินทร์บุรี จังหวัดปราจีนบุรี

**ทิศใต้** มีอาณาเขตติดต่อกับตำบลวังตาล อำเภอกบินทร์บุรี จังหวัดปราจีนบุรี

**ทิศตะวันตก** มีอาณาเขตติดต่อกับตำบลดงบัง อำเภอประจันตคาม จังหวัดปราจีนบุรี

ตามประกาศกระทรวงมหาดไทย (ฉบับที่ ๔) ลงวันที่ ๑๔ มิถุนายน พ.ศ. ๒๕๔๙

องค์การบริหารส่วนตำบลนนทบุรี มีระยะห่างจากอำเภอกบินทร์บุรี ประมาณ ๒๐ กิโลเมตร

องค์การบริหารส่วนตำบลนนทบุรี เนื้อที่โดยประมาณขององค์การบริหารส่วนตำบลนนทบุรี ๖๗.๓๘ ตารางกิโลเมตร คิดเป็นจำนวนไร่ประมาณ ๔๒,๑๑๓ ไร่

##### ภูมิประเทศ

ภูมิประเทศขององค์การบริหารส่วนตำบลนนทบุรี โดยส่วนใหญ่เป็นที่ราบดินร่วนปนทรายพื้นที่ ประกอบด้วย ลำคลองหลายสาย ซึ่งเหมาะกับการ

##### ลักษณะภูมิอากาศ

สภาพภูมิอากาศมีลักษณะอบอุ่นตลอดปี มี ๒ ฤดู คือ ฤดูร้อน ระหว่างเดือน กุมภาพันธ์ - พฤษภาคม และฤดูฝน จะมีฝนตกชุกในช่วงเดือน มิถุนายน - พฤศจิกายน

**การประกอบอาชีพ** ประกอบอาชีพเกษตรกรรม และมีที่ราบเชิงเขา และเทือกเขาในพื้นที่ทางตอนบน ของพื้นที่เป็นป่าไม้

## จำนวนหมู่บ้านในเขตปกครอง

จำนวนหมู่บ้าน ๑๖ หมู่บ้าน (แสดงจำนวนหมู่บ้านในเขตองค์การบริหารส่วนตำบล)

- จำนวนหมู่บ้านในเขตองค์การบริหารส่วนตำบลนนทรี มีจำนวน ๑๖ หมู่บ้าน

หมู่ที่	ชื่อหมู่บ้าน	ชื่อกำนัน/ผู้ใหญ่บ้าน	หมายเลขโทรศัพท์
๑	บ้านหนองอาม้าย	นายตาก คำขจร	๐๘๑- ๔๕๘๘๐๑๒
๒	บ้านสระขุด	นายสังเวียน รื่นลา	๐๘๕- ๖๘๗๔๕๒๖
๓	บ้านท่ากฐิน	นายสมจิตร ไพเราะ	๐๘๕- ๐๘๙๙๔๕๔
๔	บ้านคลองยาง	นายบุญสวย เพาะแป้น	๐๘๗- ๐๖๙๑๓๗๖
๕	บ้านหนองไฮ	นายสมยศ ทองมงคล	๐๘๑- ๙๒๗๙๒๗๒
๖	บ้านโนนสะอาด	นายสนิท โพโส	๐๙๘- ๓๓๑๖๕๗๒๕
๗	บ้านโคกสว่าง	นายสมชาย ปัทิสามะ	๐๘๑ - ๑๖๐๐๙๐๔
๘	บ้านนนทรี	นายยุทธ อร่ามเรือง	๐๘๔-๕๙๙๖๘๕๒
๙	บ้านหนองบัว	นายกิตติศักดิ์ บุปผา	๐๘๙ - ๐๐๙๘๐๘๘
๑๐	บ้านหนองป่าตอง	นางวาสนา คำสิงห์อ่อน	๐๘๒ - ๓๓๗๘๗๗๙
๑๑	บ้านวังหรี	นายสุวัฐ แก้ววงษ์	๐๘๖ - ๐๕๕๕๖๕๕
๑๒	บ้านหนองข่า	นายโสภา พิลาแพง	๐๘๕-๒๘๘๓๘๓๙
๑๓	บ้านเขาปูน	นายวิรัตน์ ชมโท	๐๘๑ - ๙๘๒๒๙๘๑
๑๔	บ้านหนองม่วง	นายประชีพ บึงโปก	๐๘๙ - ๘๐๘๐๓๕๓
๑๕	บ้านหนองคุ่ม	ส.อ.ชินนทร์ สิงห์ชุมพร	๐๘๖ - ๓๑๒๘๙๖๐
๑๖	บ้านหนองดุม	นายธนกร สุริยธนธร (กำนันตำบลนนทรี)	๐๘๙ - ๘๓๒๖๗๔๕

ที่มา : จากสำนักงานทะเบียนอำเภอekinบุรี ณ เดือนมีนาคม ๒๕๕๙

## ประชากร

### ข้อมูลประชากรในพื้นที่

รายการ	ปีปัจจุบัน	ปีที่แล้ว ( ๒๕๕๘ )	ปีที่แล้ว ( ๒๕๕๗ )
ประชากรชาย	๔,๔๗๕	๔,๔๓๓	๔,๔๒๒
ประชากรหญิง	๔,๗๔๔	๔,๖๔๙	๔,๖๒๙
<b>รวมประชากร</b>	<b>๙,๒๑๙</b>	<b>๙,๐๘๒</b>	<b>๙,๐๕๑</b>
หลังคาเรือน	๔,๔๑๒	๔,๓๒๕	๔,๒๖๗

ชุมชนที่	ชื่อชุมชน	จำนวนครัวเรือน	หญิง	ชาย
1	บ้านหนองน้ามัย	659	549	507
2	บ้านสระซูด	301	401	371
3	บ้านท่ากฐิน	100	169	155
4	บ้านคลองยาง	210	301	281
5	บ้านหนองไฮ	1396	699	670
6	บ้านโนนสะอาด	235	367	332
7	บ้านโคกสว่าง	161	291	283
8	บ้านนนทรี	111	193	172
9	บ้านหนองบัว	166	252	227
10	บ้านหนองป่าตอง	100	172	160
11	บ้านวังหรี	68	103	103
12	บ้านหนองข่า	262	266	261
13	บ้านเขาปูน	98	187	169
14	บ้านหนองม่วง	137	199	196
15	บ้านหนองคุ่ม	225	328	344
16	บ้านหนองคุ่ม	183	267	254
รวมทั้งสิ้น		4,412	4,744	4,485

ที่มา : จากสำนักงานทะเบียนอำเภออินทร์บุรี ณ เดือนมีนาคม ๒๕๕๙

## ข้อมูลด้านเศรษฐกิจและการพาณิชย์

**อาชีพ** (แสดงอาชีพของประชากรในเขต อบต.) ผลการจัดเก็บข้อมูลความจำเป็นพื้นฐานระดับตำบล (จปฐ.๒)

อาชีพ	จำนวน เพศชาย (คน)	ร้อยละ	จำนวน เพศ หญิง (คน)	ร้อยละ	จำนวนรวม (คน)	ร้อยละ
เกษตรกรกรรม - ทำนา	๑๓๔	๓.๔๗	๑๔๘	๓.๖๘	๒๘๒	๓.๕๗
เกษตรกรกรรม - ทำไร่	๒๘	๐.๗๒	๓๐	๐.๗๕	๕๘	๐.๗๓
เกษตรกรกรรม - ทำสวน	๒๖	๐.๖๗	๒๓	๐.๕๗	๔๙	๐.๖๒
เกษตรกรกรรม - ประมง	-	-	-	-	-	-
เกษตรกรกรรม - ปศุสัตว์	๘	๐.๒๑	๑๐	๐.๒๕	๑๘	๐.๒๓
รับราชการ เจ้าหน้าที่ของรัฐ	๙๗	๒.๕๑	๖๕	๑.๖๑	๑๖๒	๒.๐๕
พนักงานรัฐวิสาหกิจ	๑	๐.๐๓	๑	๐.๐๒	๒	๐.๐๓
พนักงานบริษัท	๑๗	๐.๔๔	๒๙	๐.๗๒	๔๖	๐.๕๘
รับจ้างทั่วไป	๒,๐๘๖	๕๓.๙๔	๒,๐๔๘	๕๐.๘๘	๔,๑๓๔	๕๒.๓๘
ค้าขาย	๑๔๔	๓.๗๒	๒๓๘	๕.๙๑	๓๘๒	๔.๘๔
ธุรกิจส่วนตัว	๗๖	๑.๙๗	๕๘	๑.๔๔	๑๓๔	๑.๗๐
อาชีพอื่นๆ	๑๓๒	๓.๔๑	๒๑๗	๕.๓๙	๓๔๙	๔.๔๒
กำลังศึกษา	๙๑๐	๒๓.๕๓	๘๕๔	๒๑.๒๒	๑,๗๖๔	๒๒.๓๕
ไม่มีอาชีพ	๒๐๘	๕.๓๘	๓๐๔	๗.๕๕	๕๑๒	๖.๔๙
<b>รวมทั้งหมด</b>	<b>๓,๘๖๗</b>	<b>๑๐๐.๐๐</b>	<b>๔,๐๒๕</b>	<b>๑๐๐.๐๐</b>	<b>๗,๘๙๒</b>	<b>๑๐๐.๐๐</b>

ที่มา : ข้อมูลจากการสำรวจ จากการสำรวจ จปฐ. ณ เดือน มีนาคม พ.ศ. ๒๕๕๙

### หน่วยธุรกิจในเขตองค์การบริหารส่วนตำบลนนทรี

รายการ	จำนวน (แห่ง)	แยกรายหมู่บ้าน																หมายเหตุ	
		๑	๒	๓	๔	๕	๖	๗	๘	๙	๑๐	๑๑	๑๒	๑๓	๑๔	๑๕	๑๖		
โกดัง	๒					๑												๑	
เซเว่น	๒					๒													
ตรวจสภาพรถ	๑					๑													
ตลาด	๑					๑													
ตู้ ATM	๑					๑													
ตู้น้ำมันหยอด เหรียญ	๑										๑								



โต๊ะสนุ๊ก	๑		๑																
ทำใบเลื่อย	๑																	๑	
บ้านเช่า	๕๐	๑๗	๒	๑	๒	๒๔						๑					๒	๑	
บีกซี	๑					๑													
คาร์แคร์	๓					๓													
ปั๊มบางจาก	๑					๑													
ฟาร์มไก่	๒๓			๒			๖	๔	๑	๒		๑	๑		๑	๔	๑		
ฟาร์มหมู	๓							๑							๑	๑			
ไฟแนนท์	๓					๓													
ร้านกาแฟ	๑		๑																
ร้านก๊วยเซฟ	๑					๑													
ร้านขายโทรศัพท์	๓					๓													
ร้านขายปุ๋ย	๒					๒													
ร้านขายพลาสติก	๒							๒											
ร้านขายเฟอร์นิเจอร์	๑					๑													
ร้านขายมอเตอร์ไซค์	๒					๒													
ร้านขายยา	๓					๓													
ร้านขายรถ	๓					๓													
ร้านขายรองเท้า	๑					๑													
ร้านขายเสื้อ	๑	๑																	
ร้านคอมฯ	๑		๑																
ร้านค้า	๘๐	๕	๙	๖	๙	๑๘	๘	๕	๔		๑	๒	๕	๑	๓	๔			
ร้านซ่อมรถ	๗	๒	๑	๒	๑												๑		
ร้านตัดผม	๓	๑				๒													
ร้านถ่ายรูป	๑					๑													
ร้านทำเฟอร์นิเจอร์	๑				๑														
ร้านเนื้อย่าง	๑					๑													
ร้านเย็บผ้า	๑					๑													
ร้านล้างอัดฉีด	๒					๒													
ร้านวัสดุ	๑					๑													
ร้านเสริมสวย	๔					๔													

ร้านอะไหล่รถยนต์	๑					๑												
ร้านอาหาร+ รีสอร์ท	๑				๑													
ร้านแอร์	๑		๑															
โรงกลึง	๗					๒										๕		
โรงงานฯ	๓๐	๒				๒๘												
โรงไฟฟ้า	๑					๑												
โรงแรม	๒					๒												
โรงเหล็ก	๑			๑														
ลานมัน	๑					๑												
วัสดุก่อสร้าง	๑					๑												
สนง.+ตึกเช่า	๒					๒												
สนามกอล์ฟ/ รีสอร์ท	๑									๑								
ห้องเช่า	๑	๑																
หอพัก	๔๙	๑๖	๒	๑	๒	๒๔				๑				๒		๑		
เหล็กตัด	๑	๑																

ที่มา : งานพัฒนาและจัดเก็บรายได้ กองคลัง องค์การบริหารส่วนตำบลนนทรี เดือน มีนาคม พ.ศ. ๒๕๕๙

## สภาพสังคม

### ข้อมูลด้านการศึกษา

ตำบลนนทรี มีโรงเรียนในสังกัดสำนักงานคณะกรรมการการศึกษาขั้นพื้นฐาน (สพฐ.) ตั้งให้บริการประชาชนในตำบล จำนวน ๖ แห่ง ดังนี้

ที่	สถานศึกษา	ระดับชั้น											รวม
		อ. ๑ (คน)	อ. ๒ (คน)	ป. ๑ (คน )	ป. ๒ (คน )	ป. ๓ (คน)	ป. ๔ (คน)	ป. ๕ (คน)	ป. ๖ (คน)	ม. ๑ (คน)	ม. ๒ (คน)	ม. ๓ (คน)	
๑	รร.บ้านหนองอนามัย	๑๙	๙	๑๒	๕	๙	๑๗	๑๐	๘				
๒	รร.บ้านโนนสะอาด	๑๕	๑๙	๑๐	๑๙	๑๕	๑๖	๑๘	๑๒	๒๑	๒๔	๑๘	๑๘๗

๓	รร.บ้านหนองบัว	๙	๗	๗	๑๔	๙	๑๒	๑๓	๑๑				๘๒
๔	รร.วัดศรีสุวรรณาราม	๗	๓	๖	๕	๔	๒	๔	๔				๓๕
๕	รร.วัดตันทาราม	๑	๑	๔	๒	๔	๓	๓	๔				๒๒
๖	รร.บ้านหนองหัวช้าง	๙	๗	๗	๖	๗	๕	๑๑	๑๐				๖๒
<b>รวม</b>													

โรงเรียนระดับมัธยมศึกษาสังกัดองค์การบริหารส่วนจังหวัดปราจีนบุรี จำนวน ๑ แห่ง คือโรงเรียนนนทรีวิทยาคม หมู่ ๘ ตำบลนนทรี อำเภอกบินทร์บุรี จังหวัดปราจีนบุรี

ที่	ระดับชั้น	เพศ		รวม
		ชาย	หญิง	
๑	มัธยมศึกษา ปีที่ ๑	๑๒	๑๕	๒๗
๒	มัธยมศึกษา ปีที่ ๒	๑๖	๖	๒๒
๓	มัธยมศึกษา ปีที่ ๓	๑๒	๘	๒๐
๔	มัธยมศึกษา ปีที่ ๔	๑๔	๑๓	๒๗
๕	มัธยมศึกษา ปีที่ ๕	๙	๑๔	๒๓
๖	มัธยมศึกษา ปีที่ ๖	๑๔	๑๘	๓๒
<b>รวม</b>		<b>๗๗</b>	<b>๗๔</b>	<b>๑๕๑</b>

- ศูนย์การศึกษาออกโรงเรียน จำนวน ๑ แห่ง ตั้งอยู่ หมู่ที่ ๑๕ บ้านหนองคุ้ม

### ศูนย์พัฒนาเด็กเล็กในความรับผิดชอบ จำนวน ๖ แห่ง ประกอบด้วย

ที่	ศูนย์พัฒนาเด็กเล็ก ๓ ขวบ	เพศ		รวม
		ชาย	หญิง	
๑	ศพด.รร.บ้านหนองอนามัย	๗	๑๔	๒๑
๒	ศพด.รร.บ้านโนนสะอาด	๑๔	๑๑	๒๕
๓	ศพด.รร.บ้านหนองบัว	๗	๖	๑๓
๔	ศพด.รร.วัดศรีสุวรรณาราม	๙	๑๐	๑๙

๕	ศพด.รร.วัดตันตาราม	๘	๗	๑๕
๖	ศพด.รร.บ้านหนองหัวช้าง	๑๑	๙	๒๐
รวม		๕๖	๕๗	๑๑๓

ที่มา : จาก งานบริหารการศึกษา กองการศึกษา ศาสนาและวัฒนธรรม ณ เดือน เมษายน ๒๕๕๙

## ระดับการศึกษาของประชากรในเขตตำบลนนทรี

จากผลการจัดเก็บข้อมูลความจำเป็นพื้นฐานระดับตำบล (จปฐ.)

ระดับการศึกษา	เพศ					
	ชาย(คน)	ร้อยละ	หญิง(คน)	ร้อยละ	รวม(คน)	ร้อยละ
ไม่เคยศึกษา	๙๗	๒.๕๑	๑๒๙	๓.๒๐	๒๒๖	๒.๘๖
อนุบาล/ศูนย์เด็กเล็ก	๑๔๑	๓.๖๕	๑๓๒	๓.๒๘	๒๗๓	๓.๔๖
ต่ำกว่าชั้นประถมศึกษา	๑	๐.๐๓	๑	๐.๐๒	๒	๐.๐๓
จบชั้นประถมศึกษา (ป.๔,ป.๗,ป.๖)	๑,๔๙๔	๓๘.๖๐	๑,๖๘๘	๔๑.๙๔	๓,๑๘๒	๔๐.๓๒
มัธยมศึกษา (มศ.๑-๓,ม.๑-๓)	๘๘๕	๒๒.๘๙	๘๔๘	๒๑.๐๗	๑,๗๓๓	๒๑.๙๖
มัธยมศึกษาตอนปลาย (มศ.๔-๕, ม.๔-๖,ปวช.)	๘๑๙	๒๑.๑๘	๗๐๘	๑๗.๕๙	๑,๕๒๗	๑๙.๓๕
อนุปริญญาหรือเทียบเท่า	๑๗๙	๔.๖๓	๑๗๙	๔.๔๕	๓๕๘	๔.๕๔
ปริญญาตรีหรือเทียบเท่า	๒๓๔	๖.๐๕	๓๒๙	๘.๑๗	๕๖๓	๗.๑๓
สูงกว่าปริญญาตรี	๑๗	๐.๔๔	๑๑	๐.๒๗	๒๘	๐.๓๕
รวม	๓,๘๖๗	๑๐๐.๐๐	๔,๐๒๕	๑๐๐.๐๐	๗,๘๙๒	๑๐๐.๐๐

ที่มา : จากการสำรวจ จปฐ. พัฒนาชุมชนอำเภออินทร์บุรี ประจำตำบลนนทรี ณ เดือน มีนาคม ๒๕๕๙

## สถาบันและองค์การทางศาสนา

ตำบลนนทรี มีศาสนสถานทางพุทธศาสนาให้บริการแก่ประชาชน ประกอบด้วย

หมู่ที่	ชื่อบ้าน	วัด	สำนักสงฆ์	หมายเหตุ
๑	บ้านหนองอนามัย	วัดอ่างศิลา	สำนักปฏิบัติธรรมบ้านหนองอนามัย	
๒	บ้านสระขุด	วัดสระขุด	-	

๖	บ้านโนนสะอาด	วัดโนนสะอาด	-	
๗	บ้านโคกสว่าง	วัดโคกสว่าง	-	
๘	บ้านนนทรี	วัดมุงประสิทธิวราราม	ศูนย์สังฆศาสน์ดำรงธรรม	
๙	บ้านหนองบัว	วัดหนองบัว	-	
๑๐	บ้านหนองป่าตอง	วัดนุประสาทราวาส	-	วัดหนองป่าตอง
๑๒	บ้านหนองเช่า	วัดศรีสุวรรณาราม	-	
๑๔	บ้านหนองม่วง	วัดตันทาราม	-	
๑๕	บ้านหนองคุ่ม	วัดขามิพุทธโรวาท	-	วัดหนองคุ่ม
๑๖	บ้านหนองคุ่ม	วัดโพธิ์ทองหนองคุ่ม	-	วัดหนองคุ่ม

ที่มา : จากงานศาสนาและวัฒนธรรม ส่วนการศึกษา องค์การบริหารส่วนตำบลนนทรี ณ เดือน มีนาคม ๒๕๕๙

**ข้อมูลด้านศาสนา ศิลปะ วัฒนธรรม ประเพณีท้องถิ่น ภูมิปัญญาท้องถิ่น**  
**ตำบลนนทรี อำเภอภินทรบุรี จังหวัดปราจีนบุรี ข้อมูล ณ เดือน มีนาคม ๒๕๕๘**

ที่	ชื่อ-ที่อยู่	รายละเอียดข้อมูล	หมายเหตุ
๑	สภาวัฒนธรรมตำบลนนทรี ๓๓๓ ม. ๕ บ้านหนองไฮ	เป็นองค์กรเอกชน ที่ตั้งขึ้นโดยองค์กรภาคี เพื่อส่งเสริม สนับสนุน และอนุรักษ์งานวัฒนธรรมท้องถิ่น จัดพิธีสู่ขวัญข้าว	
๒	วัดโนนสะอาด ม.๖	เป็นศาสนสถานที่จัดงานประเพณีต่างๆ และประกอบพิธีกรรมทางด้านศาสนา เช่น สถานที่ เป็นสถานที่ตั้งของเจ้าคณะตำบลนนทรี	
๓	วัดศรีสุวรรณาราม	เป็นศาสนสถานที่จัดงานประเพณีต่างๆ และประกอบพิธีกรรม	

	ม. ๑๒	ทางด้านศาสนา เช่น สถานที่จัดพิธีทำบุญข้าวจี๋ ข้าวแดงฯ ฯลฯ	
๔	โรงเรียนบ้านหนองหัวช้าง ม. ๑๕	เป็นสถานศึกษาที่จัดกิจกรรมทางด้านวัฒนธรรมและมีวงดนตรี อังกะลุงนักเรียน เล่นในงานทั่วไป	
๕	ศาลปู่ตา ม.๑๖ บ้านหนองคุม	เป็นศาลเจ้าที่ที่ชาวบ้านเคารพ-นับถือ ก่อนจะบวชนาคมักจะพาลูก ไปกราบไหว้เพื่อความเป็นสิริมงคล	
๖	นายบรรเทา จันทร์แก้ว อายุ ๕๕ ปี ๑๒๒ ม.๖ บ้านโนนสะอาด	หมอขวัญ ทำพิธีสู่ขวัญข้าว สู่ขวัญแต่งงาน งานบวชนาค สะเดาะ เคราะห์ในพิธีโบราณ เช่น ภูเข้าบ้าน อีกาจับหลังคา แก้งกวางเข้า บ้าน	
๗	ศูนย์สังฆศาสน์ดำรงธรรม ม.๘	เป็นสถานที่จัดงานเทศน์มหาชาติเป็นประจำทุกปีเป็นสถานที่ ประดิษฐานพระมหาธาตุเจดีย์	
๘	วัดหนองบัว ม.๙	เป็นศาสนสถานที่ยังคงงานประเพณีสำคัญๆ เป็นประจำทุกปี	
๙	ร.ร. บ้านหนองบัว ม.๙	เป็นสถานศึกษาที่จัดกิจกรรมประเพณีงานวัฒนธรรมร่วมกับสภา วัฒนธรรมตำบลนทรีเพื่อให้นักเรียนได้อนุรักษ์และสืบสานงาน วัฒนธรรมสืบไป	
๑๐	ร.ร.นนทรีวิทยาคม ม. ๘	เป็นสถานศึกษาที่จัดกิจกรรมประเพณีงานวัฒนธรรมร่วมกับสภา วัฒนธรรมตำบลนทรีเพื่อให้นักเรียนได้อนุรักษ์และสืบสานงาน วัฒนธรรมสืบไป	
๑๑	นายพนต์ แสงหิรัญ ๑๓๓ ม.๑๖ บ้านหนองคุม	เป็นคนทรงเจ้าเข้าทรง เช่น ทรงปู่ชีวก เทพอินทร์ศวร รักษาโรค ทำ พิธี เสดาะเคราะห์	
๑๒	นายเชียว บุพผา ๒๘ ม.๙ บ้านหนองบัว	ภูมิปัญญารักษาโรค เช่น โรคงูสวัด ริดสีดวงทวาร โดยใช้สมุนไพร รักษา เช่น ต้นหมาว้อ เต็มชุมพร ฯลฯ และเป่ารักษาโรค	
๑๓	นายบำรุง ปาประกอบ อายุ ๕๙ ปี ๓๐ ม.๙ บ้านหนองบัว	ภูมิปัญญารักษาโรค เช่น โรคงูสวัด โดยเป่า และใช้ยาสมุนไพร ราก ไม้ นำมาฝนและทาที่แผล	
๑๔	นายทองใส ทารินี อายุ ๗๑ ปี ๑๒๔/๒ ม. ๑๖ บ้านหนองคุม	ภูมิปัญญารักษาโรค โดยใช้สมุนไพร รักษาโรค เช่น โรคผิวดำแดง ถอนพิษยา ยาอายุวัฒนะโดยปั้นเป็นลูกกลอน	
๑๕	นายปราโมทย์ ศรีเนาว์ ๑๑๑ ม. ๒	ร้าน ส.เฮงโมทย์ ตีมีด รับตีมีด ตีขวาน เคียว เสื่อเกราะ โทร ๐๘๗- ๖๑๘๖๑๘๑	
๑๖	นางสมบัติ ผลาหาญ อายุ ๖๒ ปี ๑๒ ม.๗	ทำตะกร้า และกระเช้าดอกไม้ จากเศษไม้ยูคา ส่งขายตามท้องตลาด ทั่วไป เป็นเวลา ๑๐ ปี	
๑๗	ส่วนการศึกษา ศาสนาและ วัฒนธรรม	จัดงานประเพณีสงกรานต์ จัดงานพิธีสู่ขวัญข้าว จัดงานประเพณีวัน ผู้สูงอายุ	

## สาธารณสุข

ในเขตตำบลนทรี มีสถานบริการด้านสาธารณสุข ดังนี้ คือ

๑. โรงพยาบาลส่งเสริมสุขภาพตำบลนนทรีตั้งอยู่หมู่ที่ ๘ บ้านนนทรี มีข้าราชการ ๖ คน พนักงานจ้าง ๖ คน ให้บริการแก่ประชาชนในเขตพื้นที่ทั้ง ๑๖ หมู่บ้าน การบริการด้านสาธารณสุขของตำบลนนทรี นับว่ามีความสะดวกแก่ประชาชนอย่างทั่วถึง ซึ่งนอกจากจะรับบริการจากโรงพยาบาลส่งเสริมสุขภาพตำบลนนทรีแล้ว ยังสามารถรับบริการที่โรงพยาบาลอำเภอekinบุรีได้อย่างสะดวก เนื่องจากมีเส้นทางคมนาคมที่สะดวก นอกจากนี้ มีอาสาสมัครสาธารณสุขมูลฐานทุกหมู่บ้าน ทั้ง ๑๖ หมู่บ้าน ทำหน้าที่ในการดูแลป้องกันและแก้ไขปัญหาโรคติดต่อในหมู่บ้าน ส่งเสริมและพัฒนาระบบสาธารณสุขมูลฐานร่วมกับองค์การบริหารส่วนตำบล ประกอบด้วย

หมู่ที่	ชื่อบ้าน	จำนวน อสม./คน	หมายเหตุ
๑	บ้านหนองน้ามัย	๑๔	
๒	บ้านสระชุด	๘	
๓	บ้านท่ากฐิน	๖	
๔	บ้านคลองยาง	๑๑	
๕	บ้านหนองไฮ	๒๓	
๖	บ้านโนนสะอาด	๘	
๗	บ้านโคกสว่าง	๑๐	
๘	บ้านนนทรี	๖	
๙	บ้านหนองบัว	๙	
๑๐	บ้านหนองป่าตอง	๘	
๑๑	บ้านวังหรี	๖	
๑๒	บ้านหนองข่า	๑๑	
๑๓	บ้านเขาปูน	๑๐	
๑๔	บ้านหนองม่วง	๑๔	
๑๕	บ้านหนองคุ่ม	๑๑	
๑๖	บ้านหนองดุม	๘	

ที่มา : ข้อมูลจากการสำรวจของสถานีอนามัยตำบลนนทรี ณ เดือน พฤษภาคม ๒๕๕๙



### ความปลอดภัยในชีวิตและทรัพย์สิน

ลำดับที่	ประเภท/การให้บริการ	จำนวน คน/คัน	โทรศัพท์
๑	หน่วยบริการประชาชน (ตำรวจ)	๑	-
๒	ศูนย์ อปพร.อบต.นนทรี	๑	๐๓๗-๒๐๕๐๔๖
๓	ตำรวจบ้าน	-	-
๔	สมาชิกอาสาสมัครป้องกันภัยฝ่ายพลเรือน	๑๖๓	๐๓๗-๒๐๕๐๔๖

๕	รถบรรทุกน้ำ	๓	๐๓๗-๒๑๘๓๘๒
๖	พนักงานดับเพลิง	๓	๐๓๗-๒๑๘๓๘๒
๗	พนักงานขับเครื่องจักรกลขนาดเบา	๔	๐๓๗-๒๑๘๓๘๒
๘	รถเครนกระเช้า	๑	๐๓๗-๒๑๘๓๘๒

ที่มา : จากงานป้องกันและบรรเทาสาธารณภัย องค์การบริหารส่วนตำบลนนทรี ณ เดือน เมษายน พ.ศ. ๒๕๕๙

## ❖ การบริการพื้นฐาน

การคมนาคม องค์การบริหารส่วนตำบลนนทรี มีเส้นทางหลวงแผ่นดิน หมายเลข ๓๓ (ถนนสุวรรณศร) เป็นเส้นทางคมนาคมสายหลักผ่าน ออกสู่จังหวัดสระแก้วและจังหวัดปราจีนบุรี และมีถนนภายในตำบลดังนี้

หมู่ที่	ประเภทถนน/จำนวน/สาย				
	ถนนลาดยาง	ถนนคอนกรีต	ถนนลูกรัง	ถนนแอสฟัลท์ติก	ถนนดิน/อื่นๆ
๑	๑	๘	๒	-	๕
๒	-	๕	๒	๒	๗
๓	๑	๖	๑	-	๓
๔	๓	๗	๓	-	๖
๕	๑	๖	๓	-	๒
๖	-	๔	๒	๔	๓
๗	๓	๗	๓	-	๓
๘	๑	๖	๒	-	๔
๙	๓	๑๒	๔	-	๘
๑๐	๑	๒	๑	-	๓
๑๑	-	๓	๑	-	๖
๑๒	๑	๕	๒	๑	๕
๑๓	๑	๙	๑	๒	๕
๑๔	๓	๕	๑	-	๑
๑๕	-	๓	๒	๑	๓
๑๖	-	๔	๓	-	-
รวม	๑๙	๙๒	๓๓	๑๐	๖๔

ที่มา : งานสาธารณสุขปโภค กองช่าง ณ เดือน พฤษภาคม พ.ศ. ๒๕๕๙

## ❖ ถนนลาดยาง จำนวน ๑๙ สายประกอบด้วย

- ถนนลาดยางสายจากแยกถนนสุวรรณศรใช้เป็นเส้นทางคมนาคมผ่านหมู่ ๕ (บริเวณนิคมอุตสาหกรรม เครือสหพัฒน์ - กบินทร์บุรี) ผ่านหมู่ ๑ , ๑๓ และออกสู่หมู่ ๙ ของตำบลนาแวม อ.กบินทร์บุรี
- ถนนลาดยางจากถนนสุวรรณศร เข้าหมู่ ๔ ตำบลนนทรี ใช้เป็นเส้นทางคมนาคมภายในหมู่ ๔ ออกสู่ วัดมุงประสิทธิ์ หมู่ ๘ ตำบลนนทรี
- ถนนลาดยางจากถนนสุวรรณศร หมู่ ๑๕ ตำบลนนทรี ใช้เป็นเส้นทางคมนาคม จากหมู่ ๑๕ ผ่านหมู่ ๘ , ๙ ๑๑ และ หมู่ที่ ๑๒ ติดกับอุทยานแห่งชาติเขาใหญ่
- ๒. ถนนคอนกรีต จำนวน ๙๒ สาย ใช้เป็นคมนาคมภายในหมู่บ้าน
- ๓. ถนนลูกรังเฉพาะที่เป็นสายหลักเชื่อมหมู่บ้านจำนวน ๓๓ สาย



๔. ถนนแอสฟัลท์ติกสายหลัก เชื่อมหมู่ บ้าน ๖ หมู่๑๓ และหมู่ ๑๕ จำนวน ๕ สาย

๕. ถนนดิน/อื่นๆ ภายในหมู่บ้านจำนวน ๖๔ สาย

มีการบริการรถโดยสารประจำทาง จากขนส่งอำเภอภินทรบุรี ไปภาคตะวันออก ภาคตะวันออกเฉียงเหนือ และมีรถตู้โดยสาร กรุงเทพ อนุสาวรีย์ รังสิต กบินทร์บุรี รถรับส่งผู้โดยสารปรับอากาศสายกรุงเทพฯ-อรัญประเทศ รับผู้โดยสารตลอดทั้งวัน

## ❖ แหล่งน้ำธรรมชาติ แหล่งน้ำเพื่อการอุปโภค – บริโภค

- ลำน้ำ, ลำห้วย ๓ สาย - บึง, หนองและอื่นๆ ๔ แห่ง

## ❖ แหล่งน้ำที่สร้างขึ้น

- |                       |     |      |
|-----------------------|-----|------|
| - ฝาย                 | ๒   | แห่ง |
| - บ่อน้ำตื้น          | ๓๘๐ | แห่ง |
| - บ่อโยก              | ๑๒๔ | ตัว  |
| - บ่อบาดาล            | ๖๔  | แห่ง |
| - ทำนบ                | ๕   | แห่ง |
| - ประปาหมู่บ้าน       | ๓๑  | แห่ง |
| - อื่น ๆ (ระบุ) ..... |     |      |

## ❖ การไฟฟ้า

ที่	ประเภท ไฟฟ้า	ม.1 จำนวน (สาย/ ครัว เรือน)	ม.2 จำนวน (สาย/ ครัว เรือน)	ม.3 จำนวน (สาย/ ครัว เรือน)	ม.4 จำนวน (สาย/ ครัว เรือน)	ม.5 จำนวน (สาย/ ครัว เรือน)	ม.6 จำนวน (สาย/ ครัว เรือน)	ม.7 จำนวน (สาย/ ครัว เรือน)	ม.8 จำนวน (สาย/ ครัว เรือน)	ม.9 จำนวน (สาย/ ครัว เรือน)	ม.10 จำนวน (สาย/ ครัว เรือน)	ม.11 จำนวน (สาย/ ครัว เรือน)	ม.12 จำนวน (สาย/ ครัว เรือน)	ม.13 จำนวน (สาย/ ครัว เรือน)	ม.14 จำนวน (สาย/ ครัว เรือน)	ม.15 จำนวน (สาย/ ครัว เรือน)	ม.16 จำนวน (สาย/ ครัว เรือน)
๑	ถนนใน หมู่บ้านที่ไม่มี ไฟฟ้า สาธารณะ	-	-	-	-	-	-	-	-	-	-	๓	๓	-	-	-	-
๒	ครัวเรือนที่ไม่ มีไฟฟ้าใช้	๕	๔	ครบ	ครบ	ครบ	ครบ	ครบ	ครบ	ครบ	ครบ	๓	๓	ครบ	ครบ	ครบ	ครบ

ข้อมูลจากการสำรวจข้อมูลพื้นฐานของหมู่บ้าน กองช่าง ณ เดือน พฤษภาคม พ.ศ. ๒๕๕๙

**๒.๒ ข้อมูลเกี่ยวกับศักยภาพของท้องถิ่น ได้แก่ โครงสร้างและกระบวนการบริหารงานบุคคลงบประมาณ และเครื่องมืออุปกรณ์**

**ศักยภาพขององค์การบริหารส่วนตำบลนนทรี ด้านการเมืองและการบริหาร**

ตำบลนนทรี ยกฐานะจากสภาตำบลนนทรี เป็นองค์การบริหารส่วนตำบลนนทรีตามที ุกระทรวงมหาดไทย ได้มีประกาศ พ.ศ. ๒๕๓๙ จัดตั้งเป็นองค์การบริหารส่วนตำบล และมีผลบังคับใช้ ในวันที่ พ.ศ. ๒๕๓๙

**โครงสร้างและกระบวนการบริหารงานขององค์การบริหารส่วนตำบลนนทรี**

องค์การบริหารส่วนตำบลนนทรี มีฐานะเป็นนิติบุคคล และเป็นราชการบริหารส่วนท้องถิ่น องค์ประกอบ แบ่งได้ ๒ ส่วน คือ

สภาองค์การบริหารส่วนตำบล ทำหน้าที่นิติบัญญัติ และควบคุมฝ่ายบริหาร ประกอบด้วย สมาชิกสภาองค์การบริหารส่วนตำบล ที่มาจากการเลือกตั้งจากประชาชนในหมู่บ้าน จำนวน ๓๒ คน (หมู่บ้านละ ๒ คน) เสียชีวิต ๑ คน อยู่ในตำแหน่งคราวละ ๔ ปี สภาองค์การบริหารส่วนตำบลมีประธานสภา ๑ คน รองประธานสภา ๑ คน ซึ่งนายอำเภอแต่งตั้งจากสมาชิกสภาองค์การบริหารส่วนตำบล ตามมติของสมาชิกสภา องค์การบริหารส่วนตำบล

**บัญชีรายชื่อสภาองค์การบริหารส่วนตำบลนนทรี**

ลำดับที่	ชื่อ - สกุล	ตำแหน่ง	เบอร์โทรศัพท์
๑	นายสมาน พัฒใส	ประธานสภา อบต.นนทรี	๐๘๙-๐๓๐๘๕๒๑
๒	นายสมพร เทพตาดี	รองประธานสภา อบต.นนทรี	๐๘๕-๒๖๑๗๑๗๘
๓	นายขวัญชัย บุญจิม	ส.อบต. หมู่ที่ ๑	๐๙๒-๖๕๗๕๙๘๗
๔	นายธีระศักดิ์ ชมโท	ส.อบต. หมู่ที่ ๑	๐๘๒-๒๐๘๗๕๒๓
๕	นายบัวผัน บุญธรรม	ส.อบต. หมู่ที่ ๒	๐๘๔-๕๖๕๐๓๑๑
๖	นายประพันธ์ จิตรน้อม	ส.อบต. หมู่ที่ ๒	๐๘๙-๐๙๒๗๓๔๐
๗	นางจิรวรรณ โคตรบุตร	ส.อบต. หมู่ที่ ๓	๐๘๗-๘๘๗๕๙๘๔
๘	นายสมชาย ภาวษ์บน	ส.อบต. หมู่ที่ ๓	๐๙๒-๕๐๗๗๕๗๙
๙	นายธิวั รื่นลา	ส.อบต. หมู่ที่ ๔	๐๘๙-๐๐๕๘๐๒๔
๑๐	นายอารุณ อุ้มมี	ส.อบต. หมู่ที่ ๔	๐๘๔-๕๕๕๓๘๖๔
๑๑	นายชนะ สระกุล	ส.อบต. หมู่ที่ ๕	๐๘๐-๘๒๔๘๖๕๓
๑๒	นายสารี มั่นปอ	ส.อบต. หมู่ที่ ๕	๐๘๙-๐๐๗๔๙๗๓
๑๓	นางสมบุรณ์ กรองทอง	ส.อบต. หมู่ที่ ๖	๐๘๖-๐๘๘๗๑๑๙
๑๔	นายไพศาล บึงโปก	ส.อบต. หมู่ที่ ๗	๐๘๙-๙๙๖๙๖๗๑
๑๕	นายสมบัติ ธรรมมา	ส.อบต. หมู่ที่ ๗	๐๘๔-๙๔๓๗๐๔๖
๑๖	นายฉลาด พุ่มบุญ	ส.อบต. หมู่ที่ ๘	๐๙๒-๕๒๔๔๔๘๔
๑๗	นายสมควร ศรีบุพผา	ส.อบต. หมู่ที่ ๘	๐๘๑-๓๗๗๐๙๖๔

๑๘	นายชัยรัตน์ เนินคำภา	ส.อบต. หมู่ที่ ๙	๐๘๙-๗๙๖๑๘๒๘
๑๙	นายพิชิต วิเศษชัย	ส.อบต. หมู่ที่ ๙	๐๘๑-๗๔๓๗๙๗๔
๒๐	นายวิมล จันทร์แก้ว	ส.อบต. หมู่ที่ ๑๐	๐๘๙-๖๐๓๘๔๘๖
๒๑	นายมนูญ สาถิตย์	ส.อบต. หมู่ที่ ๑๐	๐๘๗-๑๔๗๗๕๘๔
๒๒	นายวุฒิไกร พิลาแพง	ส.อบต. หมู่ที่ ๑๑	๐๘๑-๙๔๐๔๐๘๘
๒๓	นายสุรียา ห้อยลา	ส.อบต. หมู่ที่ ๑๑	๐๘๑-๔๑๑๙๗๕๙
๒๔	นายสุริวงษ์ กาบมาลี	ส.อบต. หมู่ที่ ๑๒	๐๘๑-๐๐๑๙๕๕๑
๒๕	นายคำหวัน พิลาแพง	ส.อบต. หมู่ที่ ๑๒	๐๘๗-๐๖๒๕๐๐๘
๒๖	นายสุรสิทธิ์ ลาโงน	ส.อบต. หมู่ที่ ๑๓	๐๘๔-๕๖๗๖๐๐๔
๒๗	นายถนัด หาโหยก	ส.อบต. หมู่ที่ ๑๓	๐๘๑-๙๔๐๒๑๘๖
๒๘	นายกมล อินทรักษ์	ส.อบต. หมู่ที่ ๑๔	๐๘๖-๑๕๕๑๐๗๑
๒๙	นายมนูญ อร่ามเรือง	ส.อบต. หมู่ที่ ๑๔	๐๘๕-๒๘๘๑๗๖๖
๓๐	นายบุญลือ ชมโท	ส.อบต. หมู่ที่ ๑๖	๐๘๖-๑๔๗๒๐๖๕
๓๑	นายฉลอง จรรย์ยศ	ส.อบต. หมู่ที่ ๑๖	๐๘๔-๓๔๖๕๑๙๕

คณะผู้บริหาร ทำหน้าที่บริหารกิจการขององค์การบริหารส่วนตำบลตามกฎหมาย ประกอบด้วย นายกองค้การบริหารส่วนตำบล ๑ คน รองนายกองค้การบริหารส่วนตำบล ๒ คน และเลขานุการนายกองค้การบริหารส่วนตำบล จำนวน ๑ คน ซึ่งนายกองค้การบริหารส่วนตำบลเป็นผู้แต่งตั้ง

**บัญชีรายชื่อคณะผู้บริหารองค์การบริหารส่วนตำบลนนทรี**

ลำดับ ที่	ชื่อ - สกุล	ตำแหน่ง	เบอร์โทรศัพท์
๑	นายประเสริฐ แวนำ	นายกองค้การบริหารส่วนตำบลนนทรี	๐๘๑-๔๔๘๘๗๕๗
๒	นายสงวน พรหมเจริญ	รองนายกองค้การบริหารส่วนตำบลนนทรี	๐๘๕-๓๘๘๕๘๘๘
๓	นายพรทวีชัย ทีประดี	รองนายกองค้การบริหารส่วนตำบลนนทรี	๐๘๗-๙๙๒๒๒๙๕
๔	นายรัตนชัย รื่นลา	เลขานุการนายกองค้การบริหารส่วนตำบลนนทรี	๐๘๙-๘๐๕๕๙๖๘

แผนภูมิโครงสร้างการแบ่งส่วนราชการตาม แผนอัตรากำลัง ๓ ปี ปีงบประมาณ ๒๕๕๘ - ๒๕๖๐ ฉบับแก้ไขเพิ่มเติม (ฉบับที่ ๑) พ.ศ. ๒๕๕๙  
กรอบโครงสร้างส่วนราชการ องค์การบริหารส่วนตำบล

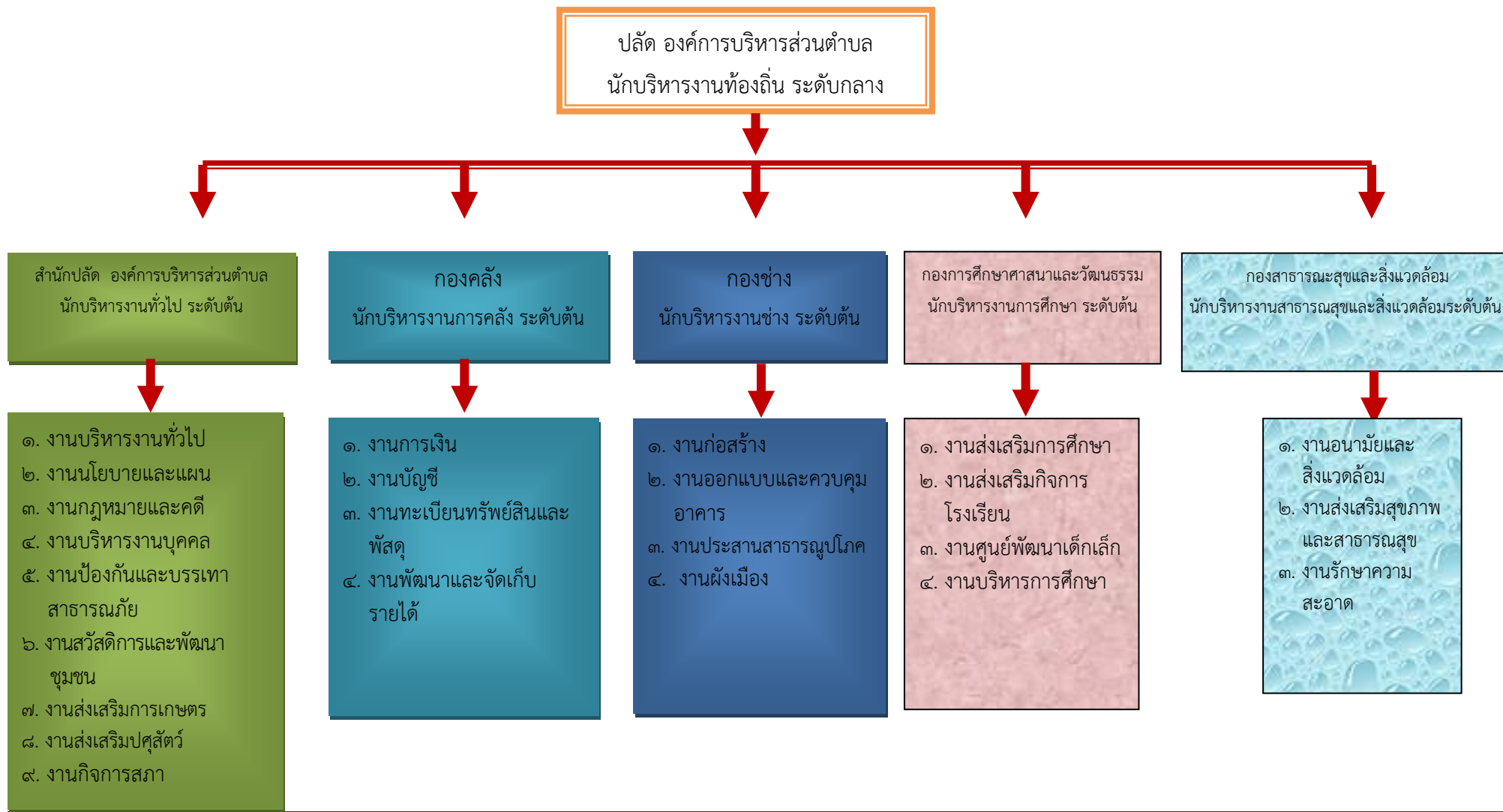

## โครงสร้างสำนักปลัด องค์การบริหารส่วนตำบล

หัวหน้าสำนักปลัด องค์การบริหารส่วนตำบล  
นักบริหารงานทั่วไป ระดับต้น

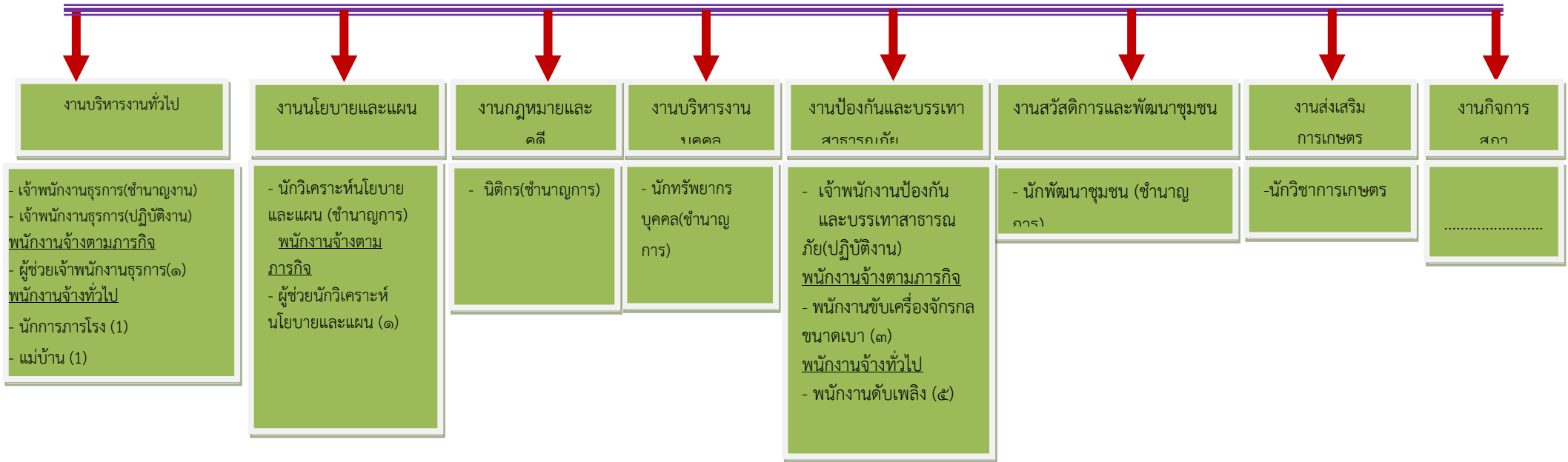

ระดับ	กลาง	ต้น	ชำนาญการ	ชำนาญงาน	ปฏิบัติการ	ปฏิบัติงาน	ลูกจ้างประจำ	พนักงานจ้างตามภารกิจ	พนักงานจ้างทั่วไป
จำนวน	-	๑	๔	๑	-	๒	-	๒	๑๐

## โครงสร้างกองคลัง

ผู้อำนวยการกองคลัง  
นักบริหารงานการคลัง ระดับต้น

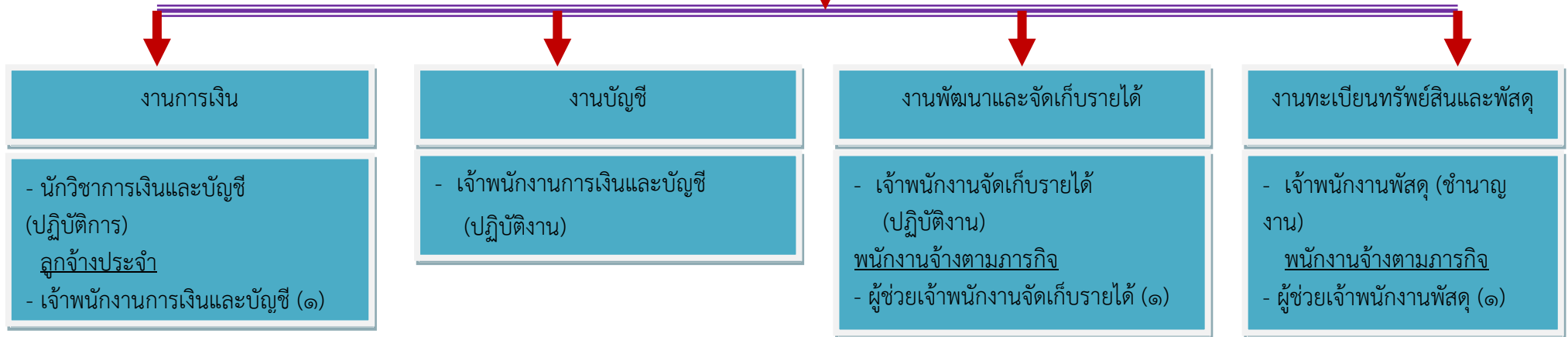

ระดับ	กลาง	ต้น	ชำนาญการ	ชำนาญงาน	ปฏิบัติการ	ปฏิบัติงาน	ลูกจ้างประจำ	พนักงานจ้างตามภารกิจ	พนักงานจ้างทั่วไป
จำนวน	-	๑	-	๑	๑	๒	๑	๒	-

## โครงสร้างกองช่าง

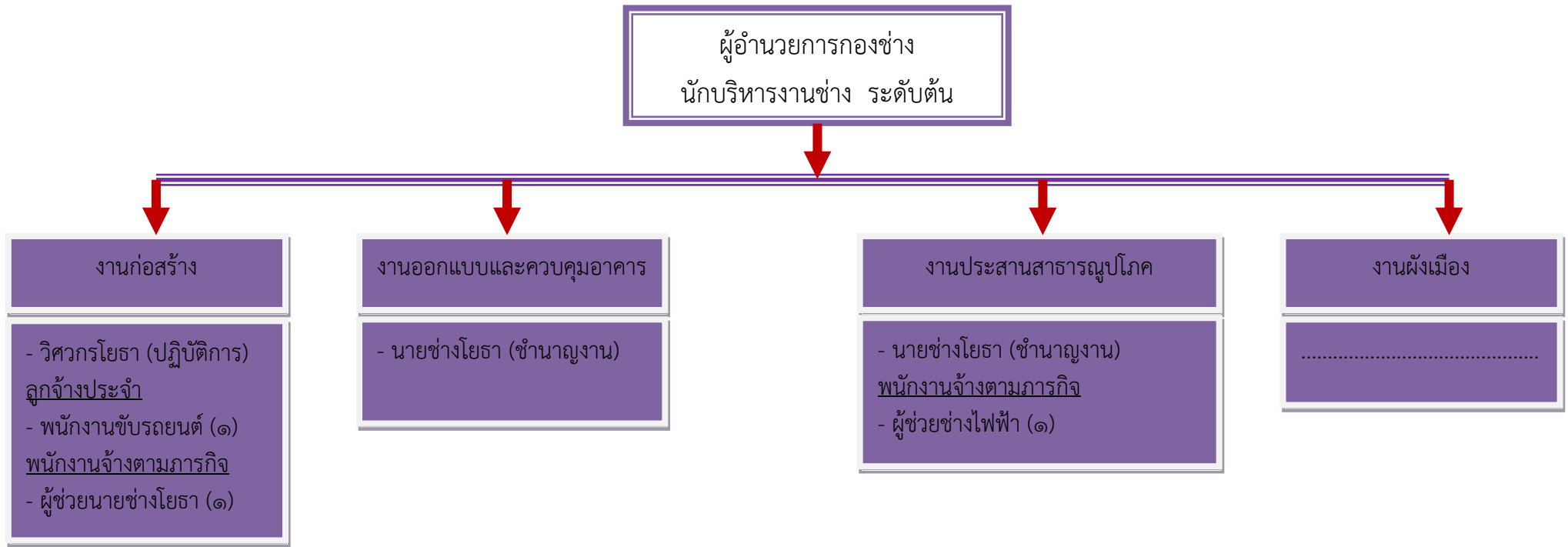

ระดับ	กลาง	ต้น	ชำนาญการ	ชำนาญงาน	ปฏิบัติการ	ปฏิบัติงาน	ลูกจ้างประจำ	พนักงานจ้างตามภารกิจ	พนักงานจ้างทั่วไป
จำนวน	-	๑	-	๑	๑	-	๑	๒	-



## โครงสร้างกองการศึกษา ศาสนา และวัฒนธรรม

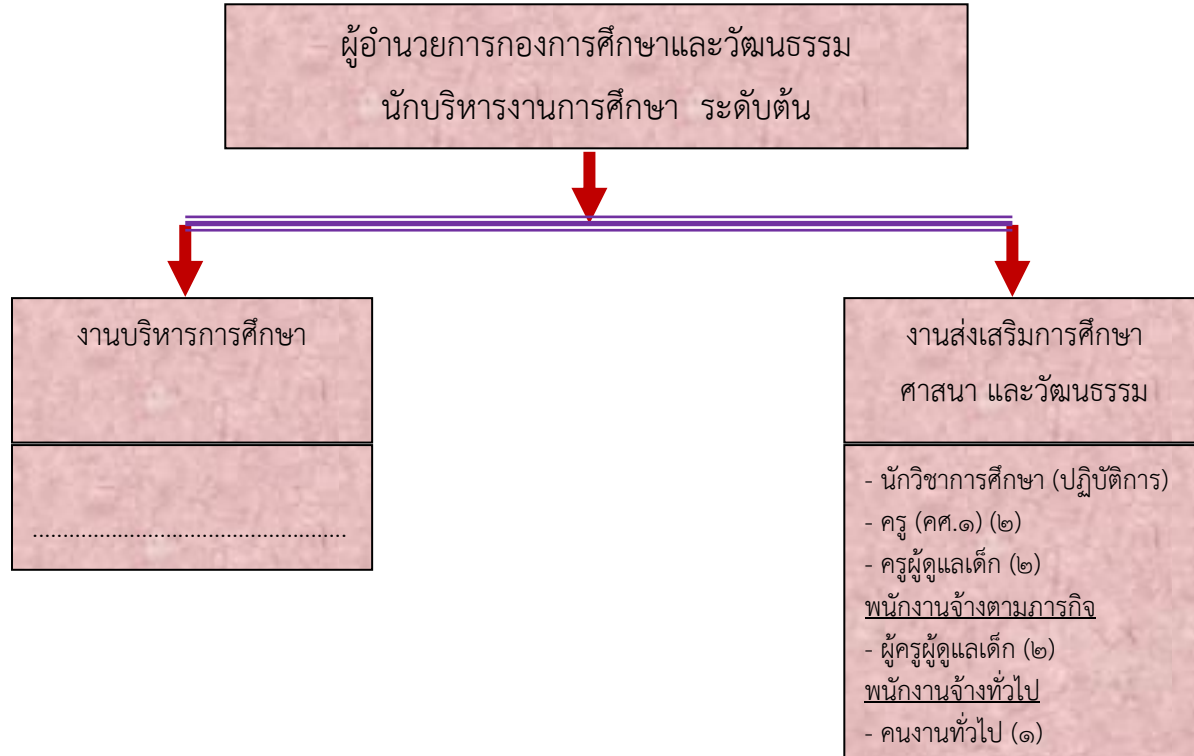

ระดับ	กลาง	ต้น	ชำนาญการ	ชำนาญงาน	ปฏิบัติการ	ปฏิบัติงาน	ครู (ค.ศ.๑)	ครูผู้ช่วย	พนักงานจ้างตามภารกิจ	พนักงานจ้างทั่วไป
จำนวน	-	๑	-	-	-	-	๒	๒	๒	๑

## โครงสร้างกองสาธารณสุขและสิ่งแวดล้อม

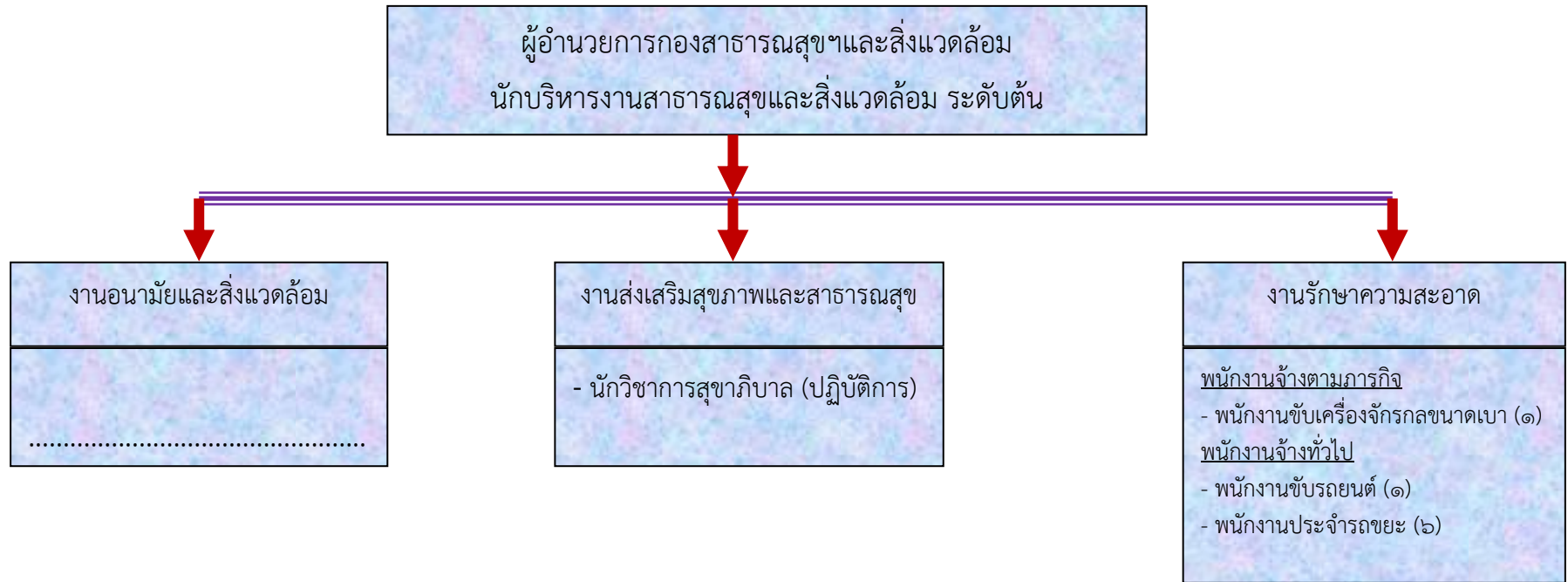

ระดับ	กลาง	ต้น	ชำนาญการ	ชำนาญงาน	ปฏิบัติการ	ปฏิบัติงาน	ลูกจ้างประจำ	พนักงานจ้างตามภารกิจ	พนักงานจ้างทั่วไป
-------	------	-----	----------	----------	------------	------------	--------------	----------------------	-------------------

จำนวน	-	๑	-	-	๑	-	-	๑	๗
-------	---	---	---	---	---	---	---	---	---

ระดับการศึกษา

บุคลากร	ระดับการศึกษา							รวม
	ประถมศึกษา (คน)	มศ.๓ (คน)	ม.๖ (คน)	มัธยม ศึกษา ปวช. (คน)	อนุปริญญา/ ปวส. (คน)	ปริญญาตรี (คน)	ปริญญาโท (คน)	
พนักงานส่วนตำบล	-	-	-	-	๕	๔	๑๑	๒๐
ลูกจ้างประจำ	-	-	-	๒	-	-	-	๒
พนักงานจ้างตาม ภารกิจ		๒	๒		๓	๒	-	๙
พนักงานจ้างทั่วไป	๑๐	๒	๒		๑			๑๕
คณะผู้บริหาร	-	๑	๑	-	-	๒	-	๔
สมาชิกสภาฯ	๑๒	๑๒	๕	๑	๑	-	-	๓๑

ที่มา : จากงานบุคลากร สำนักงานปลัด อบต.นนทรี ณ เดือน พฤษภาคม ๒๕๕๙

ตารางการเปรียบเทียบรายรับและรายจ่าย ขององค์การบริหารส่วนตำบลนนทรีปี ๒๕๕๔ - ปี ๒๕๕๘  
สถานการณ์คลัง

บัญชีสรุปเปรียบเทียบรายรับจริง

รายการ	ปีงบประมาณ				
	๒๕๕๔	๒๕๕๕	๒๕๕๖	๒๕๕๗	๒๕๕๘
หมวดภาษีอากร	๕,๘๘๒,๘๖๕.๖๑	๖,๐๘๕,๘๖๒.๑๕	๕,๖๕๒,๖๓๕.๒๙	๕,๖๕๓,๒๙๓.๖๓	๕,๗๐๕,๖๒๗.๘๑
หมวดค่าธรรมเนียมฯ	๙๙๓,๒๗๒.๓๐	๙๕๗,๕๖๖.๐๐	๑,๒๐๑,๕๒๐.๙๙	๑,๒๐๓,๕๗๑.๑๗	๑,๒๗๑,๓๘๖.๐๖
หมวดรายได้จาก ทรัพย์สิน	๙๘,๓๗๗.๖๙	๑๗๗,๒๑๖.๕๗	๒๔๔,๔๗๓.๖๐	๒๗๓,๘๓๗.๓๑	๒๓๐,๕๖๔.๘๑
หมวดรายได้จากสาธารณูปโภคและการพาณิชย์			-	-	-
หมวดภาษีจัดสรร	๑๙,๓๑๔,๕๒๕.๘๘	๒๐,๒๓๗,๐๓๒.๔๗	๒๙,๒๒๖,๒๐๐.๙๗	๒๒,๖๖๑,๔๓๙.๐๔	๒๖,๕๙๕,๒๓๙.๔๗
หมวดเงินอุดหนุน	๗,๔๓๔,๖๑๙.๐๐	๗,๐๔๕,๘๙๑.๐๐	๘,๕๒๓,๔๕๔.๐๐	๘,๔๙๗,๗๐๓.๐๐	๗,๘๓๕,๗๘๗.๐๐
หมวดรายได้เบ็ดเตล็ด	๒๐๗,๑๒๗.๐๐	๗๙,๑๕๘.๐๐	๗๖,๘๖๖.๐๐	๑๕๖,๐๑๔.๐๐	๒๑๔,๐๒๖.๐๐
หมวดรายได้จากทุน	-	-	-	๑๒,๕๐๐.๐๐	-
รวมรายได้	๓๓,๙๓๐,๗๘๗.๔๘	๓๔,๕๘๒,๗๒๖.๑๙	๔๔,๙๒๕,๑๕๐.๘๕	๓๘,๔๕๘,๓๕๘.๑๕	๔๑,๘๕๒,๖๓๑.๑๕

บัญชีสรุปเปรียบเทียบรายจ่ายจริง

รายการ	ปีงบประมาณ				
	๒๕๕๔	๒๕๕๕	๒๕๕๖	๒๕๕๗	๒๕๕๘
รายจ่ายงบกลาง	๙๑๔,๐๔๐.๔๐	๙๗๘,๕๒๐.๖๐	๑,๖๗๖,๐๒๘.๓๐	๑,๐๒๙,๓๘๒.๐๐	๙๒๓,๔๕๙.๒๐
หมวดเงินเดือน	๘,๘๙๔,๙๗๕.๗๗	๑๐,๔๓๒,๓๙๓.๗๗	๑๐,๔๑๙,๔๙๕.๘๐	๑๑,๒๗๖,๑๓๕.๐๕	๑๑,๐๙๐,๘๔๒.๐๐
หมวดค่าตอบแทน	๘๓๗,๗๐๓.๒๕	๑,๔๔๗,๕๕๖.๐๐	๑,๘๕๘,๕๐๙.๐๐	๒,๐๒๙,๕๙๒.๕๐	๗๕๕,๘๒๗.๕๐
หมวดค่าใช้สอย	๘,๔๗๗,๖๐๒.๕๐	๕,๐๗๗,๔๗๓.๐๔	๔,๕๘๐,๑๙๖.๘๘	๓,๕๓๖,๔๔๖.๒๔	๔,๕๓๐,๖๔๖.๒๐
หมวดค่าวัสดุ	๒,๔๗๔,๔๙๐.๙๘	๖,๐๓๒,๒๔๐.๓๕	๒,๙๒๒,๙๓๖.๒๕	๓,๗๓๒,๘๘๕.๗๘	๓,๔๓๕,๒๗๕.๗๗
หมวดค่าสาธารณูปโภค	๔๒๔,๐๓๘.๙๓	๕๑๖,๐๒๘.๐๐	๖๗๕,๒๑๔.๘๗	๖๑๗,๐๐๕.๐๕	๖๑๔,๖๔๖.๗๑
หมวดเงินอุดหนุน	๔๙๘,๓๓๔.๖๓	๕๗๗,๔๕๒.๖๕	๑,๗๘๔,๘๑๑.๘๑	๒,๘๙๒,๑๖๐.๒๑	๒,๕๐๗,๔๘๘.๕๗
รายจ่ายอื่นๆ	-	-	-	๑,๕๕๘,๕๘๘.๐๐	-
ค่าครุภัณฑ์	๒,๘๕๘,๓๔๙.๔๒	๓,๐๓๙,๒๐๓.๑๖	๕๕๙,๘๒๒.๑๖	๒,๓๕๕,๘๐๑.๘๙	๒,๔๘๔,๗๑๕.๐๐
ค่าที่ดินและสิ่งก่อสร้าง	๖,๐๗๔,๑๙๗.๙๕	๖,๔๗๔,๒๕๗.๐๐	๗,๓๔๘,๙๓๐.๕๖	๕,๘๗๓,๖๙๐.๐๐	๗,๓๒๔,๗๗๘.๔๑
รวม	๓๑,๔๕๓,๗๓๓.๘๓	๓๔,๕๗๕,๑๒๔.๕๗	๓๑,๘๒๕,๙๔๕.๖๓	๓๔,๙๐๑,๖๘๖.๗๒	๓๓,๖๖๗,๖๗๙.๑๖

ที่มา : งานการเงินและบัญชี กองคลัง องค์การบริหารส่วนตำบลนนทบุรี ณ เดือน มีนาคม ๒๕๕๙

สรุปผลการพัฒนาขององค์การบริหารส่วนตำบลนนทบุรี ในระยะที่ผ่านมา

องค์การบริหารส่วนตำบลนนทบุรีได้มีการทบทวนและจัดทำยุทธศาสตร์การพัฒนาขององค์การบริหารส่วนตำบลนนทบุรีเป็นประจำทุกปี โดยช่วงเวลา พ.ศ. ๒๕๕๕ - ๒๕๕๘ ได้มีการนำแผนงาน/โครงการ ตามประเด็นยุทธศาสตร์การพัฒนา ๖ ด้าน ไปดำเนินการตามข้อบัญญัติงบประมาณรายจ่ายประจำปี (รวมทั้งเพิ่มเติมและจ่ายขาดสะสม) สรุปเปรียบเทียบตามตารางที่ ๑ และตารางที่ ๒ ดังนี้

ยุทธศาสตร์การพัฒนา	พ.ศ. ๒๕๕๕	พ.ศ. ๒๕๕๖	พ.ศ. ๒๕๕๗	พ.ศ. ๒๕๕๘	รวม	ค่าเฉลี่ย
๑ พัฒนาด้านโครงสร้างพื้นฐาน	๑๑	๑๐	๑๘	๓๐	๖๙	๑๗.๒๕
๒ พัฒนาด้านคนและสร้างสังคมให้เข้มแข็ง	๓๔	๒๓	๒๖	๐	๘๓	๒๐.๗๕
๓ พัฒนาด้านเศรษฐกิจและแก้ไขปัญหาความยากจน	๑	๑	๔	๓๒	๓๘	๙.๕๐
๔ พัฒนาด้านทรัพยากรธรรมชาติและสิ่งแวดล้อม	๔	๒	๓	๖	๑๕	๓.๗๕
๕ พัฒนาด้านการบริหารจัดการบ้านเมืองที่ดี	๓๔	๑๖	๑๓	๑๓	๗๖	๑๙.๐๐
๖ พัฒนาด้านการรักษาความมั่นคง ความสงบเรียบร้อยและความปลอดภัยในชีวิตและทรัพย์สิน	๘	๕	๓	๒	๑๘	๔.๕๐
รวม	๙๒	๕๗	๖๗	๘๓	๒๙๙	๗๔.๗๕

ที่มา : รายงานการติดตามและประเมินผลแผนพัฒนา ประจำปี ๒๕๕๕,๒๕๕๖,๒๕๕๗,๒๕๕๘

**ตารางที่ ๒** เปรียบเทียบจำนวนงบประมาณดำเนินการตามข้อบัญญัติงบประมาณรายจ่ายประจำปี  
(รวมที่เพิ่มเติมและจ่ายขาดสะสม) ประจำปีพ.ศ. ๒๕๕๕ - ๒๕๕๘ ดังนี้

ยุทธศาสตร์การ พัฒนา	พ.ศ. ๒๕๕๕	พ.ศ. ๒๕๕๖	พ.ศ. ๒๕๕๗	พ.ศ. ๒๕๕๘	รวม	ค่าเฉลี่ย
๑ พัฒนาด้าน โครงสร้างพื้นฐาน	๗,๔๗๘,๕๙๔.๕๓	๖,๕๗๑,๘๗๕.๐๕	๓,๘๙๗,๕๐๐.๒๑	๖,๓๐๒,๔๕๘.๕๗	๒๔,๒๕๐,๔๒๘.๓๖	๖,๐๖๒,๖๐๗.๐๙
๒ พัฒนาด้านคน และสร้างสังคมให้ เข้มแข็ง	๗,๐๒๒,๗๘๖.๙๙	๕,๖๙๘,๐๙๐.๑๖	๖,๖๐๐,๖๕๕.๒๔	๖,๖๔๓,๘๖๓.๐๖	๒๕,๙๖๕,๓๙๕.๔๕	๖,๔๙๑,๓๔๘.๘๖
๓ พัฒนาด้าน เศรษฐกิจและแก้ไข ปัญหาความยากจน	๘๐,๐๐๐.๐๐	๒๙,๑๐๐.๐๐	๑๒๒,๖๖๕.๕๐	๑๑๔,๖๐๐.๐๐	๓๔๖,๓๖๕.๕๐	๘๖,๕๙๑.๓๘
๔ พัฒนาด้าน ทรัพยากรธรรมชาติและ สิ่งแวดล้อม	๔๕๘,๐๖๕.๐๐	๑,๖๐๐,๕๖๐.๐๐	๓,๓๗๙,๔๓๐.๐๐	๒,๑๘๙,๕๐๐.๐๐	๗,๖๒๗,๕๕๕.๐๐	๑,๙๐๖,๘๘๘.๗๕
๕ พัฒนาด้านการ บริหารจัดการ บ้านเมืองที่ดี	๑๘,๘๙๔,๗๕๕.๑๑	๑๗,๖๐๔,๑๙๗.๓๒	๒๐,๗๒๓,๙๐๓.๕๗	๑๘,๑๐๘,๒๕๗.๕๓	๗๕,๓๓๑,๑๑๓.๕๓	๑๘,๘๓๒,๗๗๘.๓๘
๖ พัฒนาด้านการ รักษาความ มั่นคง ความสงบ เรียบร้อยและ ความปลอดภัย ในชีวิตและ ทรัพย์สิน	๖๔๐,๙๒๒.๙๔	๓๒๒,๑๒๓.๑๐	๑๗๗,๕๓๒.๒๐	๓๐๙,๐๐๐.๐๐	๑,๔๔๙,๕๗๘.๒๔	๓๖๒,๓๙๔.๕๖
<b>รวม</b>	<b>๓๔,๕๗๕,๑๒๔.๕๗</b>	<b>๓๑,๘๒๕,๙๔๕.๖๓</b>	<b>๓๔,๙๐๑,๖๘๖.๗๒</b>	<b>๓๓,๖๖๗,๖๗๙.๑๖</b>	<b>๑๓๔,๙๗๐,๔๓๖.๐๘</b>	<b>๓๓,๗๔๒,๖๐๙.๐๒</b>

ที่มา : รายงานการติดตามและประเมินผลแผนพัฒนา ประจำปี ๒๕๕๕,๒๕๕๖,๒๕๕๗,๒๕๕๘

## บทที่ ๓

### แผนยุทธศาสตร์การพัฒนาขององค์การบริหารส่วนตำบลนนทรี (พ.ศ.๒๕๖๐ - ๒๕๖๓)

#### ๓.๑ ยุทธศาสตร์สำคัญของชาติ

##### ๓.๑.๑ แผนพัฒนาเศรษฐกิจและสังคมแห่งชาติ ฉบับที่ ๑๑ ( พ.ศ.๒๕๕๕ - ๒๕๕๙ )

เป็นแผนพัฒนาประเทศภายใต้หลักปรัชญาเศรษฐกิจพอเพียงตามแนวความคิดต่อเนื่องจากแผนพัฒนาฉบับที่ ๘ - ๑๐ เน้นการพัฒนาแบบบูรณาการเป็นองค์รวมที่มีคนเป็นศูนย์กลางการพัฒนา แผนพัฒนา ฉบับที่ ๑๑ เป็นแผนยุทธศาสตร์การพัฒนาประเทศระยะกลาง ที่มุ่งสู่วิสัยทัศน์ระยะยาวที่ทุกภาคส่วนในสังคมไทยเห็นพ้องร่วมกัน กำหนดเป็นวิสัยทัศน์ ปี พ.ศ.๒๕๗๐ ว่า “ คนไทยภาคภูมิใจในความเป็นไทย มีมิตรไมตรีบนวิถีชีวิตแห่งความพอเพียง ยึดมั่นในวัฒนธรรมประชาธิปไตย และหลักธรรมาภิบาล การบริการสาธารณะขั้นพื้นฐานที่ทั่วถึงมีคุณภาพ สังคมมีความปลอดภัยและมั่นคง อยู่ในสภาวะแวดล้อมที่ดี เกื้อกูลและ เอื้ออาทรซึ่งกันและกัน ระบบการผลิตเป็นมิตรกับสิ่งแวดล้อม มีความมั่นคงด้านอาหารและพลังงาน อยู่บนฐานทางเศรษฐกิจที่พึ่งตนเองและแข่งขันได้ในเวทีโลก สามารถอยู่ในประชาคมภูมิภาคและโลกได้อย่างมีศักดิ์ศรี ”

วิสัยทัศน์และพันธกิจการพัฒนาประเทศระยะ ๕ ปี ของแผนพัฒนา ฉบับที่ ๑๑ (พ.ศ. ๒๕๕๕ - ๒๕๕๙)

#### วิสัยทัศน์

“ สังคมอยู่ร่วมกันอย่างมีความสุข ด้วยความเสมอภาคเป็นธรรม และมีภูมิคุ้มกันต่อการเปลี่ยนแปลง ”

#### พันธกิจ

๑. สร้างสังคมเป็นธรรมและเป็นสังคมที่มีคุณภาพ ทุกคนมีความมั่นคงในชีวิต ได้รับการคุ้มครองทางสังคมที่มีคุณภาพอย่างทั่วถึงและเท่าเทียม มีโอกาสเข้าถึงทรัพยากรและกระบวนการยุติธรรมอย่างเสมอภาค ทุกภาคส่วนได้รับการเสริมพลังให้สามารถมีส่วนร่วมในกระบวนการพัฒนา ภายใต้ระบบบริหารจัดการภาครัฐ ที่โปร่งใส เป็นธรรม

๒. พัฒนาคุณภาพคนไทยให้มีคุณธรรม เรียนรู้ตลอดชีวิต มีทักษะและการดำรงชีวิต อย่างเหมาะสมในแต่ละช่วงวัย สถาบันทางสังคมและชุมชนท้องถิ่นมีความเข้มแข็ง สามารถปรับตัวรู้เท่าทัน กับการเปลี่ยนแปลง

๓. พัฒนาระบบการผลิตและบริการให้เข้มแข็งและมีคุณภาพบนฐานความรู้ ความคิดสร้างสรรค์ และภูมิปัญญา สร้างความมั่นคงด้านอาหารและพลังงาน รับผิดชอบต่อการผลิตและการบริโภคให้เป็นมิตรกับสิ่งแวดล้อม พร้อมสร้างความเชื่อมโยงกับประเทศในภูมิภาคเพื่อความมั่นคงทางเศรษฐกิจและสังคม

๔. สร้างความมั่นคงของฐานทรัพยากรธรรมชาติและสิ่งแวดล้อม สนับสนุนการมีส่วนร่วมของชุมชน รวมทั้งสร้างภูมิคุ้มกันเพื่อรองรับผลกระทบจากการเปลี่ยนแปลงสภาพภูมิอากาศและภัยพิบัติทางธรรมชาติ

#### วัตถุประสงค์

๑) เพื่อเสริมสร้างสังคมที่เป็นธรรมและเป็นสังคมสันติสุข

๒) เพื่อพัฒนาคนไทยทุกกลุ่มวัยอย่างเป็นองค์รวมทั้งทางกาย ใจ สติปัญญา อารมณ์ คุณธรรม จริยธรรม และสถาบันทางสังคมมีบทบาทหลักในการพัฒนาคนให้มีคุณภาพ

๓) เพื่อพัฒนาเศรษฐกิจให้เติบโตอย่างมีเสถียรภาพ คุณภาพ และยั่งยืน มีความเชื่อมโยงกับเครือข่ายการผลิตสินค้าและบริการบนฐานปัญญา นวัตกรรม และความคิดสร้างสรรค์ในภูมิภาคอาเซียน มีความมั่นคงทางอาหารและพลังงาน การผลิตและการบริโภคเป็นมิตรต่อสิ่งแวดล้อม นำไปสู่การเป็นสังคมคาร์บอนต่ำ

๔) เพื่อบริหารจัดการทรัพยากรธรรมชาติและสิ่งแวดล้อมให้เพียงพอต่อการรักษาสมดุลของระบบนิเวศ และเป็นฐานที่มั่นคงของการพัฒนาประเทศ

### เป้าหมายหลัก

๑) ความอยู่เย็นเป็นสุขและความสงบสุขของสังคมไทยเพิ่มขึ้น ความเหลื่อมล้ำในสังคมลดลง สัดส่วนผู้อยู่ใต้เส้นความยากจนลดลง และดัชนีภาพลักษณ์การคอร์รัปชันไม่ต่ำกว่า ๕.๐ คะแนน

๒) คนไทยมีการเรียนรู้อย่างต่อเนื่อง มีสุขภาพที่ดีขึ้น มีคุณธรรม จริยธรรม และสถาบันทางสังคมมีความเข้มแข็งมากขึ้น

๓) เศรษฐกิจเติบโตในอัตราที่เหมาะสมตามศักยภาพของประเทศ ให้ความสำคัญกับการเพิ่ม ผลผลิตภาพรวมไม่ต่ำกว่าร้อยละ ๓.๐ ต่อปี เพิ่มขีดความสามารถในการแข่งขันทางเศรษฐกิจของประเทศเพิ่มมูลค่าผลิตภัณฑ์ของวิสาหกิจ ขนาดกลาง และขนาดย่อมต่อผลิตภัณฑ์มวลรวมในประเทศ ให้มีไม่ต่ำกว่าร้อยละ ๔๐.๐

๔) คุณภาพสิ่งแวดล้อมอยู่ในเกณฑ์มาตรฐาน เพิ่มประสิทธิภาพการลดการปล่อยก๊าซเรือนกระจก รวมทั้งเพิ่มพื้นที่ป่าไม้เพื่อรักษาสมดุลของระบบนิเวศ

### ตัวชี้วัด

๑) ดัชนีความอยู่เย็นเป็นสุข ดัชนีความสงบสุข สัดส่วนรายได้ระหว่างกลุ่มประชากรที่มีรายได้สูงสุด ร้อยละ ๑๐.๐ กับกลุ่มที่มีรายได้น้อยร้อยละ ๑๐.๐ สัดส่วนผู้อยู่ใต้เส้นความยากจน สัดส่วนแรงงานนอกระบบ ที่สามารถเข้าถึงการคุ้มครองทางสังคม และดัชนีภาพลักษณ์การคอร์รัปชัน

๒) จำนวนปีการศึกษาเฉลี่ยของคนไทย ผู้เรียนทุกระดับการศึกษามีคุณธรรม จริยธรรม สัดส่วนประชากรที่เข้าถึงโครงข่ายคมนาคมและอินเทอร์เน็ตความเร็วสูง จำนวนบุคลากรด้านการวิจัยและพัฒนา อัตราการป่วยด้วยโรคไม่ติดต่อ และดัชนีความอบอุ่นของครอบครัว

๓) อัตราการเจริญเติบโตทางเศรษฐกิจ อัตราเงินเฟ้อ ผลผลิตการผลิตรวม อันดับความสามารถในการแข่งขันทางเศรษฐกิจของประเทศ สัดส่วนมูลค่าผลิตภัณฑ์ของวิสาหกิจขนาดกลางและขนาดย่อม ต่อผลิตภัณฑ์มวลรวม ในประเทศ

๔) คุณภาพน้ำและอากาศ ร้อยละของพื้นที่ป่าไม้ต่อพื้นที่ประเทศ และสัดส่วนการปล่อย ก๊าซเรือนกระจกต่อหัว เปรียบเทียบกับลำดับขั้นการพัฒนาที่แสดงโดยผลิตภัณฑ์มวลรวมในประเทศต่อหัว

### ยุทธศาสตร์การพัฒนา ตามแผนพัฒนาเศรษฐกิจ และสังคมแห่งชาติ ฉบับที่ ๑๑

#### ๑. ยุทธศาสตร์โครงสร้างความเป็นธรรมในสังคม ให้ความสำคัญกับ

๑.๑ การสร้างความมั่นคงทางเศรษฐกิจและสังคม ให้ทุกคนในสังคมไทยควบคู่กับการสร้างขีดความสามารถในการจัดการความเสี่ยงและสร้างโอกาสในชีวิตให้แก่ตนเอง

๑.๒ การจัดการบริการทางสังคมให้ทุกคนตามสิทธิขั้นพื้นฐาน เน้นการสร้างภูมิคุ้มกันระดับปัจเจก และ สร้างการมีส่วนร่วมในกระบวนการตัดสินใจในการพัฒนาประเทศ

๑.๓ การเสริมสร้างพลังให้ทุกภาคส่วนสามารถเพิ่มทางเลือกการใช้ชีวิตในสังคมและมีส่วนร่วม ในเชิงเศรษฐกิจ สังคม และการเมืองได้อย่างมีคุณค่าและศักดิ์ศรี

๑.๔ การสานสร้างความสัมพันธ์ของคนในสังคมให้มีคุณค่าร่วมและตระหนักถึงผลประโยชน์ของสังคมและเสริมสร้างการบริหารราชการแผ่นดินที่มีประสิทธิภาพ โปร่งใส มีระบบตรวจสอบและการรับผิดชอบที่รัดกุม



## ๒. ยุทธศาสตร์การพัฒนาคณะผู้สังคมแห่งการเรียนรู้ตลอดชีวิตอย่างยั่งยืน ให้ความสำคัญกับ

- ๒.๑ การปรับโครงสร้างและการกระจายตัวประชากรให้เหมาะสม
- ๒.๒ การพัฒนาคุณภาพคนไทยให้มีภูมิคุ้มกันต่อการเปลี่ยนแปลง
- ๒.๓ การส่งเสริมการลดปัจจัยเสี่ยงด้านสุขภาพอย่างเป็นองค์รวม
- ๒.๔ การส่งเสริมการเรียนรู้ตลอดชีวิต
- ๒.๕ การเสริมสร้างความเข้มแข็งของสถาบันทางสังคม

## ๓. ยุทธศาสตร์ความเข้มแข็งภาคเกษตร ความมั่นคงของอาหารและพลังงาน ให้ความสำคัญกับ

- ๓.๑ การพัฒนาทรัพยากรธรรมชาติที่เป็นฐานการผลิตภาคเกษตรให้เข้มแข็งและยั่งยืน
- ๓.๒ การเพิ่มประสิทธิภาพและศักยภาพการผลิตภาคเกษตร
- ๓.๓ การสร้างมูลค่าเพิ่มผลผลิตทางการเกษตรตลอดห่วงโซ่การผลิต
- ๓.๔ การสร้างความมั่นคงในอาชีพและรายได้ให้แก่เกษตรกร
- ๓.๕ การสร้างความมั่นคงด้านอาหารและพัฒนาพลังงานชีวภาพในระดับครัวเรือนและชุมชน
- ๓.๖ การสร้างความมั่นคงด้านพลังงานชีวภาพเพื่อสนับสนุนการพัฒนาประเทศและความเข้มแข็งภาคเกษตร
- ๓.๗ การปรับระบบบริหารจัดการภาครัฐเพื่อเสริมสร้างความมั่นคงด้านอาหารและพลังงาน

## ๔. ยุทธศาสตร์การปรับโครงสร้างเศรษฐกิจสู่การเติบโตอย่างมีคุณภาพและยั่งยืน ให้ความสำคัญกับ

- ๔.๑ การปรับโครงสร้างเศรษฐกิจสู่การพัฒนาที่มีคุณภาพและยั่งยืน
- ๔.๒ การพัฒนาวิทยาศาสตร์ เทคโนโลยี วิจัย และนวัตกรรม
- ๔.๓ การพัฒนาขีดความสามารถในการแข่งขันที่มีประสิทธิภาพ เท่าเทียม และเป็นธรรม
- ๔.๔ การบริหารจัดการเศรษฐกิจส่วนรวมอย่างมีเสถียรภาพ

## ๕. ยุทธศาสตร์การสร้างเชื่อมโยงกับประเทศในภูมิภาคเพื่อความมั่นคงทางเศรษฐกิจและสังคม ให้ความสำคัญกับ

- ๕.๑ การพัฒนาความเชื่อมโยงด้านการขนส่งและระบบโลจิสติกส์ภายใต้กรอบความร่วมมือในอนุภูมิภาคต่างๆ
- ๕.๒ การพัฒนาฐานลงทุนโดยเพิ่มขีดความสามารถในการแข่งขันระดับอนุภูมิภาค
- ๕.๓ การสร้างความพร้อมในการเข้าสู่ประชาคมอาเซียน
- ๕.๔ การเข้าร่วมเป็นภาคีความร่วมมือระหว่างประเทศและภูมิภาคภายใต้บทบาทที่สร้างสรรค์ เป็นทางเลือกในการดำเนินนโยบายระหว่างประเทศในเวทีโลก
- ๕.๕ การสร้างความเป็นหุ้นส่วนทางเศรษฐกิจในภูมิภาคด้านการพัฒนาทรัพยากรมนุษย์ การเคลื่อนย้ายแรงงาน และการส่งเสริมแรงงานไทยในต่างประเทศ
- ๕.๖ การมีส่วนร่วมอย่างสำคัญในการสร้างสังคมนานาชาติที่มีคุณภาพชีวิต ป้องกันภัยจากการก่อการร้ายและอาชญากรรม ยาเสพติด ภัยพิบัติ และการแพร่ระบาดของโรคภัย
- ๕.๗ การเสริมสร้างความร่วมมือที่ีระหว่างประเทศในการสนับสนุนการเจริญเติบโตทางเศรษฐกิจ อย่างมีจริยธรรมและไม่ส่งผลกระทบต่อสิ่งแวดล้อม พร้อมทั้งเปิดรับความร่วมมือกับองค์กรระหว่างประเทศ ที่ไม่แสวงหากำไร
- ๕.๘ การเร่งรัดการใช้ประโยชน์จากข้อตกลงการค้าเสรีที่มีผลบังคับใช้แล้ว
- ๕.๙ การส่งเสริมให้ประเทศไทยเป็นฐานการลงทุน และการประกอบธุรกิจในเอเชีย รวมทั้งเป็นฐานความร่วมมือในการพัฒนาภูมิภาค
- ๕.๑๐ การปรับปรุงและเสริมสร้างความเข้มแข็งของภาคการพัฒนาภายในประเทศตั้งแต่ระดับชุมชนท้องถิ่น

## ๖. ยุทธศาสตร์การจัดการทรัพยากรธรรมชาติและสิ่งแวดล้อมอย่างยั่งยืน ให้ความสำคัญกับ

- ๖.๑ การอนุรักษ์ ฟื้นฟู และสร้างความมั่นคงของฐานทรัพยากรธรรมชาติและสิ่งแวดล้อม
- ๖.๒ การปรับกระบวนการทัศน์การพัฒนาและขับเคลื่อนประเทศเพื่อเตรียมพร้อมไปสู่การเป็นเศรษฐกิจและสังคมคาร์บอนต่ำ และเป็นมิตรกับสิ่งแวดล้อม
- ๖.๓ การยกระดับขีดความสามารถในการรองรับและปรับตัวต่อการเปลี่ยนแปลงสภาพภูมิอากาศ เพื่อให้สังคมมีภูมิคุ้มกัน
- ๖.๔ การเตรียมความพร้อมรองรับกับภัยพิบัติทางธรรมชาติ
- ๖.๕ การสร้างภูมิคุ้มกันด้านการค้าจากเงื่อนไขด้านสิ่งแวดล้อมและวิกฤตจากการเปลี่ยนแปลงสภาพภูมิอากาศ
- ๖.๖ การเพิ่มบทบาทประเทศไทยในเวทีประชาคมโลกที่เกี่ยวข้องกับกรอบความตกลงและพันธกรณี ด้านสิ่งแวดล้อมระหว่างประเทศ
- ๖.๗ การควบคุมและลดมลพิษ
- ๖.๘ การพัฒนาระบบการบริหารจัดการทรัพยากรธรรมชาติและสิ่งแวดล้อมให้มีประสิทธิภาพ

### ๓.๑.๒ นโยบายรัฐบาล

ตามคำแถลงนโยบายของคณะรัฐมนตรี (พลเอก ประยุทธ์ จันทร์โอชา) นายกรัฐมนตรีแถลงนโยบายต่อสภานิติบัญญัติแห่งชาติ เมื่อวันที่ ๑๒ กันยายน พ.ศ. ๒๕๕๗ โดยสืบเนื่องจากการเข้าควบคุมอำนาจการปกครองของคณะรักษาความสงบแห่งชาติ (คสช.) ในวันที่ ๒๒ พฤษภาคม ๒๕๕๗ นายกรัฐมนตรีและคณะรัฐมนตรีได้รับการแต่งตั้งตามประกาศพระบรมราชโองการแต่งตั้งนายกรัฐมนตรีเมื่อวันที่ ๒๔ สิงหาคม ๒๕๕๗ และแต่งตั้งรัฐมนตรี เมื่อวันที่ ๓๐ สิงหาคม ๒๕๕๗ จึงแถลงนโยบายต่อสภานิติบัญญัติแห่งชาติ จำแนก ๑๑ ด้าน ตามยุทธศาสตร์การพัฒนาประเทศ “เข้าใจ เข้าถึง พัฒนา” และแนวทางพระราชดำริของพระบาทสมเด็จพระเจ้าอยู่หัวเป็นหลักสำคัญ เน้นใช้ปรัชญาของเศรษฐกิจพอเพียง ความพอดีพอสมควรแก่ฐานะ มีเหตุมีผล และมีภูมิคุ้มกันมาเป็นแนวคิดควบคู่กับใช้แผนพัฒนาเศรษฐกิจและสังคมแห่งชาติ ฉบับที่ ๑๑ และแนวทางของคณะรักษาความสงบแห่งชาติ กับความต้องการของประชาชน ดังนี้

#### ๑. การปกป้องและเชิดชูสถาบันพระมหากษัตริย์

โดยจะใช้มาตรการทางกฎหมายมาตรการทางสังคมจิตวิทยา และมาตรการทางระบบสื่อสารและเทคโนโลยีสารสนเทศในการดำเนินการกับผู้กระทำความผิด ย่อมใจหรือประสพภัยร้าย มุ่งสันติชนสถาบันหลักของชาติ โดยไม่คำนึงถึงความรู้สึกและความผูกพันภักดีของคนอีกเป็นจำนวนมาก ตลอดจนเผยแพร่ความรู้ความเข้าใจที่ถูกต้องและเป็นจริงเกี่ยวกับสถาบันพระมหากษัตริย์และพระราชกรณียกิจเพื่อประชาชน ทั้งจะสนับสนุนโครงการทั้งหลายอันเนื่องมาจากพระราชดำริ ตลอดจนเร่งขยายผลตามโครงการและแบบอย่างที่ดีที่ทรงวางรากฐานไว้ให้แพร่หลายและเกิดประโยชน์ในวงกว้าง

#### ๒. การรักษาความมั่นคงของรัฐและการต่างประเทศ

๒.๑ ในระยะเร่งด่วน รัฐบาลได้ให้ความสำคัญต่อการเตรียมพร้อมสู่ประชาคมการเมืองและความมั่นคงอาเซียนในกิจการ ๕ ด้าน ประกอบด้วย

- การบริหารจัดการชายแดน
- การสร้างความมั่นคงทางทะเล
- การแก้ไขปัญหาอาชญากรรมข้ามชาติ
- การสร้างความไว้วางใจกับประเทศเพื่อนบ้าน

- การเสริมสร้างในการปฏิบัติการทางการทหารร่วมกันของอาเซียน โดยเน้นความร่วมมือเพื่อป้องกัน แก้ไขข้อพิพาทต่าง ๆ รวมถึงการแก้ไขปัญหาเส้นเขตแดนโดยใช้กลไกระดับทวิภาคีและพหุภาคี

๒.๒ เร่งแก้ไขปัญหาการใช้ความรุนแรงในจังหวัดชายแดนภาคใต้ โดยนายยุทธศาสตร์ เข้าใจ เข้าถึง และพัฒนา มาใช้ตามแนวทางกัลยาณมิตรแบบสันติวิธี พร้อมส่งเสริมการพูดคุยสันติสุขกับผู้ที่มีความคิดเห็นต่างจากรัฐ และสร้างความเชื่อมั่นในกระบวนการยุติธรรมตามหลักนิติธรรมและหลักสิทธิมนุษยชนโดยไม่เลือกปฏิบัติ ควบคู่กับการพัฒนา เศรษฐกิจและสังคมที่สอดคล้องกับความต้องการของประชาชนในพื้นที่ ทั้งจะเพิ่มระดับปฏิสัมพันธ์กับต่างประเทศ และองค์การระหว่างประเทศที่อาจช่วยคลี่คลายปัญหาได้

๒.๓ พัฒนาและเสริมสร้างของกองทัพและระบบป้องกันประเทศให้ทันสมัย มีความพร้อมในการรักษาอธิปไตย และผลประโยชน์ของชาติ ปลอดภัยจากการคุกคามทุกรูปแบบ ส่งเสริมและพัฒนาวิทยาศาสตร์และเทคโนโลยี เพื่อนำไปสู่การพึ่งพาตนเองในการผลิตอาวุธยุทโธปกรณ์ รวมถึงการบูรณาการความร่วมมือระหว่างภาครัฐกับภาคเอกชน ในอุตสาหกรรมป้องกันประเทศได้

๒.๔ เสริมสร้างความสัมพันธ์อันดีกับนานาประเทศบนหลักการที่ว่านโยบายการต่างประเทศเป็นส่วนประกอบสำคัญของนโยบายองค์รวมทั้งหมดในการบริหารราชการแผ่นดิน ไม่ว่าในด้านการเมือง เศรษฐกิจ หรือสังคม โดยจะนำกลไกทางการทูตแบบบูรณาการมาใช้ให้เกิดประโยชน์สูงสุดแก่ประชาชนทั้งทางตรงและทางอ้อม

### ๓. การลดความเหลื่อมล้ำของสังคม และการสร้างโอกาสการเข้าถึงบริการของรัฐ

๓.๑ ในระยะเฉพาะหน้า จะเร่งสร้างโอกาส อาชีพ และการมีรายได้ที่มั่นคงแก่ผู้ที่เข้าสู่ตลาดแรงงาน โดยให้แรงงานทั้งระบบมีโอกาสเข้าถึงการเรียนรู้และพัฒนาทักษะฝีมือแรงงานในทุกระดับอย่างมีมาตรฐาน

๓.๒ ป้องกันและแก้ไขปัญหาการค้ามนุษย์ รวมถึงปัญหาผู้หลบหนีเข้าเมือง การทารุณกรรมต่อแรงงานข้ามชาติ การท่องเที่ยวที่เน้นบริการทางเพศและเด็ก และปัญหาคนขอทาน ด้วยการปรับปรุงกฎหมายข้อบังคับที่จำเป็น และเพิ่มความเข้มงวดในการระงับตรวจสอบ

๓.๓ ในระยะต่อไป จะพัฒนาระบบการคุ้มครองทางสังคม ระบบการออมและระบบสวัสดิการชุมชนให้มีประสิทธิภาพและมีความยั่งยืนมากยิ่งขึ้น รวมทั้งการดูแลให้มีระบบการกู้ยืมที่เป็นธรรมและการสงเคราะห์ผู้ยากไร้ อีตภาพ พัฒนาศักยภาพ คุ่มครองและพิทักษ์สิทธิจัดสวัสดิการช่วยเหลือและพัฒนาคุณภาพชีวิตของผู้ด้อยโอกาส ผู้พิการ ผู้สูงอายุ สตรีและเด็ก

๓.๔ เตรียมความพร้อมเข้าสู่สังคมผู้สูงอายุ เพื่อส่งเสริมคุณภาพชีวิตและการมีเงินหรือกิจกรรมที่เหมาะสม เพื่อสร้างสรรค์และไม่ก่อภาระต่อสังคมในอนาคต โดยจัดเตรียมระบบการดูแลในบ้าน สถานพักพิง และโรงพยาบาล ที่เป็นความร่วมมือของภาครัฐ ภาคเอกชน ชุมชน และครอบครัว รวมทั้งพัฒนาระบบการเงินการคลังสำหรับการดูแลผู้สูงอายุ

๓.๕ เตรียมความพร้อมเข้าสู่สังคมที่มีความหลากหลาย

๓.๖ จัดระเบียบสังคม สร้างมาตรฐานด้านคุณธรรม จริยธรรม และธรรมาภิบาลให้แก่เจ้าหน้าที่ของรัฐและประชาชนทั่วไป โดยใช้ค่านิยมหลัก ๑๒ ประการ ตามนโยบายของคณะรักษาความสงบแห่งชาติที่ได้ประกาศไว้แล้ว

๓.๗ แก้ไขปัญหาการไร้ที่ดินทำกินของเกษตรกรและการรุกป่าสงวน โดยการกระจายสิทธิการถือครองให้แก่ผู้ที่อยู่ในพื้นที่ที่ไม่ได้รุกป่า และออกมาตรการป้องกันการเปลี่ยนมือไปอยู่ในครอบครองของผู้ที่มีใช้เกษตรกร ใช้เทคโนโลยีดาวเทียมสำรวจและวิธีการแผนที่ทันสมัย แก้ไขปัญหาเขตที่ดินทับซ้อนและแนวเขตพื้นที่ป่าที่ไม่ชัดเจน

#### ๔. การศึกษาและเรียนรู้ การทะนุบำรุงศาสนา ศิลปะและวัฒนธรรม

๔.๑ จัดให้มีการปฏิรูปการศึกษาและการเรียนรู้ โดยให้ความสำคัญทั้งการศึกษาในระบบและการศึกษาทางเลือกไปพร้อมกัน เพื่อสร้างคุณภาพของคนไทยให้สามารถเรียนรู้ พัฒนาตนได้เต็มตามศักยภาพ เพื่อลดความเหลื่อมล้ำ และพัฒนากำลังคนให้เป็นที่ต้องการเหมาะสมกับพื้นที่ ทั้งในด้านการเกษตร อุตสาหกรรม และธุรกิจบริการ

๔.๒ ในระยะเฉพาะหน้า จะปรับเปลี่ยนการจัดสรรงบประมาณสนับสนุนการศึกษาให้สอดคล้องกับความต้องการจำเป็นของผู้เรียนและลักษณะพื้นที่ของสถานศึกษา จัดระบบการสนับสนุนให้เยาวชนและประชาชนทั่วไปมีสิทธิเลือกรับบริการการศึกษาทั้งในระบบโรงเรียนและนอกโรงเรียน โดยอาจจะพิจารณาจัดให้มีคู่มือการศึกษาเป็นแนวทางหนึ่ง

๔.๓ ให้องค์กรภาคประชาสังคม ภาคเอกชน องค์กรปกครองส่วนท้องถิ่น และประชาชนทั่วไปมีโอกาสร่วมจัดการศึกษาที่มีคุณภาพและทั่วถึง และร่วมในการปฏิรูปการศึกษาและการเรียนรู้

๔.๔ พัฒนาระบบการผลิตและพัฒนาครูที่มีคุณภาพและมีจิตวิญญาณของความเป็นครู เน้นครูผู้สอนให้มีวุฒิตรงตามวิชาที่สอน นำเทคโนโลยีสารสนเทศและเครื่องมือที่เหมาะสมมาใช้ในการเรียนการสอนเพื่อเป็นเครื่องมือช่วยครูหรือเพื่อการเรียนรู้ด้วยตัวเอง

๔.๕ ทะนุบำรุงและอุปถัมภ์พระพุทธศาสนาและศาสนาอื่น ๆ สนับสนุนให้องค์กรทางศาสนามีบทบาทสำคัญในการปลูกฝังคุณธรรม จริยธรรม ตลอดจนพัฒนาคุณภาพชีวิต สร้างสันติสุขและความปรองดองสมานฉันท์ในสังคมไทยอย่างยั่งยืน

#### ๕. การยกระดับคุณภาพบริการด้านสาธารณสุขและสุขภาพของประชาชน

๕.๑ วางรากฐานให้ระบบหลักประกันสุขภาพให้มีความครอบคลุมประชากรในทุกภาคส่วนอย่างมีคุณภาพโดยไม่มี ความเหลื่อมล้ำของคุณภาพบริการในแต่ละระบบ และบูรณาการข้อมูลระหว่างทุกระบบหลักประกันสุขภาพ

๕.๒ พัฒนาระบบบริหารสุขภาพ โดยเน้นการป้องกันโรคมามากกว่ารอให้ป่วยแล้วจึงมารักษา สร้างกลไกจัดการสุขภาพในระดับเขตแทนการกระจุกตัวอยู่ที่ส่วนกลาง ปรับระบบการจ้างงาน การกระจายบุคลากรและทรัพยากรสาธารณสุขให้เหมาะสมกับท้องถิ่น

๕.๓ ประสานการทำงานระหว่างภาคส่วนต่าง ๆ ในสังคม เพื่อป้องกันและแก้ปัญหาการตั้งครุภัณฑ์ในวัยรุ่น และปัญหาด้านการแพทย์และจริยธรรมของการอุ้มบุญ การปลูกถ่ายอวัยวะและสเต็มเซลล์ โดยจัดให้มีมาตรการและกฎหมายที่รัดกุม

#### ๖. การเพิ่มศักยภาพทางเศรษฐกิจของประเทศ

รัฐบาลจะดำเนินนโยบายเศรษฐกิจเป็น ๓ ระยะ คือ ระยะเร่งด่วนที่ต้องดำเนินการทันที ระยะต่อไปที่ต้องแก้ไขปัญหาลึกซึ้งที่ค้างคาอยู่ และระยะยาวที่ต้องวางรากฐานเพื่อความเจริญเติบโตอย่างต่อเนื่อง ดังนี้

๖.๑ ในระยะเร่งด่วน เร่งจ่ายงบลงทุนของปีงบประมาณ พ.ศ. ๒๕๕๗ ที่ยังค้างอยู่ก่อนที่ จะพ้นกำหนดภายในสิ้นปีนี้

๖.๒ สานต่อนโยบายงบประมาณกระตุ้นเศรษฐกิจตามที่คณะรักษาความสงบแห่งชาติที่ได้จัดทำไว้ โดยนำหลักการสำคัญของการจัดทำงบประมาณรายจ่ายประจำปีงบประมาณ พ.ศ. ๒๕๕๙ ที่ให้ความสำคัญในการบูรณาการงบประมาณ และความพร้อมในการดำเนินงานร่วมนำแหล่งเงินอื่นมาประกอบการพิจารณาด้วย ทบทวนภารกิจที่มีลักษณะไม่ยั่งยืนหรือสร้างภาระหนี้สาธารณะของประเทศเกินความจำเป็น และแสดงรายการลงทุนในระดับจังหวัดเพื่อความโปร่งใส เป็นธรรมและไม่เลือกปฏิบัติ

๖.๓ กระตุ้นการลงทุนด้วยการเร่งพิจารณาโครงการลงทุนที่มีประสิทธิภาพ ซึ่งนักลงทุนยื่นขออนุมัติส่งเสริมการลงทุนไว้แล้วให้เสร็จสิ้นโดยเร็ว และนำโครงการลงทุนในโครงสร้างพื้นฐานประเภทที่มีผลตอบแทนดี

๖.๔ ดูแลเกษตรกรให้มีรายได้ที่เหมาะสมด้วยวิธีการต่าง ๆ เช่น ลดต้นทุนการผลิต การช่วยเหลือในเรื่องปัจจัยการผลิตอย่างทั่วถึง

๖.๕ ลดอุปสรรคในการส่งออกเพื่อให้เกิดความคล่องตัว เช่น ปรับปรุงวิธีการตรวจรับรองมาตรฐานสินค้าและมาตรฐานการผลิตระดับไร่นา เป็นต้น

๖.๖ ชักจูงให้นักท่องเที่ยวต่างชาติเข้ามาเที่ยวในประเทศไทย โดยพิจารณามาตรการลดผลกระทบจากการประกาศใช้กฎอัยการศึกในบางพื้นที่ที่มีต่อการท่องเที่ยวในโอกาสแรกที่จะทำได้

๖.๗ ในระยะยาวต่อไป ประสานนโยบายการเงินและการคลังให้สอดคล้องกันเพื่อสนับสนุนการฟื้นตัวของเศรษฐกิจพร้อมกับการรักษาเสถียรภาพของราคาอย่างเหมาะสม

๖.๘ แก้ปัญหาน้ำท่วมในฤดูฝนและปัญหาขาดแคลนน้ำในบางพื้นที่และบางฤดูกาล โดยระดมความคิดเห็นเพื่อหาทางออกไม่ให้เกิดน้ำท่วมรุนแรงดังเช่นปี ๒๕๕๔ ส่วนภาวะภัยแล้งนี้รัฐบาลจะเร่งดำเนินการสร้างแหล่งน้ำขนาดเล็กให้กระจายครอบคลุม ซึ่งจะสามารถทำได้ในเวลาประมาณ ๑ ปี

๖.๙ ปฏิรูปโครงสร้างราคาเชื้อเพลิงประเภทต่าง ๆ ให้สอดคล้องกับต้นทุนและให้มีภาวะภาษีที่เหมาะสมระหว่างน้ำมันต่างชนิดและผู้ใช้ต่างประเภท รวมถึงการดำเนินการให้มีการสำรวจและผลิตก๊าซธรรมชาติและน้ำมันดิบรอบใหม่ทั้งในทะเลและบนบก และดำเนินการให้มีการสร้างโรงไฟฟ้าเพิ่มขึ้นโดยหน่วยงานของรัฐและเอกชน ด้วยวิธีการเปิดเผย โปร่งใส และเป็นมิตรต่อสถานะแวดล้อม พร้อมทั้งร่วมมือกับประเทศเพื่อนบ้านในการพัฒนาพลังงาน

๖.๑๐ ปรับปรุงวิธีการจัดเก็บภาษีให้จัดเก็บอย่างครบถ้วน โดยปรับปรุงโครงสร้างภาษีให้คงภาษีเงินได้ไว้ในระดับปัจจุบัน ทั้งบุคคลธรรมดาและนิติบุคคล แต่ปรับปรุงโครงสร้างอัตราภาษีทางด้านการค้าและขยายรากฐานการจัดเก็บภาษีประเภทใหม่ ซึ่งจะจัดเก็บจากทรัพย์สิน เช่น ภาษีมรดก ภาษีจากที่ดินและสิ่งปลูกสร้าง โดยให้มีผลกระทบต่อผู้มีรายได้น้อยให้น้อยที่สุด รวมทั้งปรับปรุงการลดหย่อนภาษีเงินได้ให้เกิดประโยชน์แก่ผู้มีรายได้น้อย และยกเลิกการยกเว้นภาษีประเภทที่เอื้อประโยชน์เฉพาะผู้ที่มีฐานะการเงินดี เพื่อให้เกิดความเป็นธรรมมากขึ้น

๖.๑๑ บริหารจัดการหนี้ภาครัฐที่เกิดขึ้นในช่วงรัฐบาลที่ผ่านมา ซึ่งจำนวนสูงมากกว่า ๗๐๐,๐๐๐ ล้านบาท และเป็นภาระงบประมาณใน ๕ ปีข้างหน้า อันจะทำให้เหลืองบประมาณเพื่อการลงทุนพัฒนาประเทศน้อยลง โดยประมวลหนี้เหล่านี้ให้ครบถ้วน หาแหล่งเงินระยะยาวมาสะสางหนี้ทั้งหมด และยืดระยะเวลาชำระคืนให้นานที่สุดเพื่อลดภาระของงบประมาณในอนาคต

๖.๑๒ ในระยะยาว พัฒนาโครงสร้างพื้นฐาน

- ด้านการขนส่งและคมนาคมทางบก โดยเริ่มโครงการรถไฟฟ้าขนส่งมวลชนใน กทม. และรถไฟฟ้าเชื่อม กทม. กับเมืองบริวารเพิ่มเติมเพื่อลดเวลาในการเดินทางของประชาชน เพื่อตั้งฐานให้รัฐบาลต่อไปทำได้ทันที

- ด้านคมนาคมทางอากาศ โดยปรับปรุงท่าอากาศยานสุวรรณภูมิระยะที่ ๒ ท่าอากาศยานดอนเมือง และท่าอากาศยานในภูมิภาค เพื่อให้สามารถรองรับปริมาณการจราจรทางอากาศได้อย่างมีประสิทธิภาพ

- ด้านการคมนาคมทางน้ำ โดยพัฒนาการขนส่งสินค้าทางลำน้ำชายฝั่งทะเล เพื่อลดต้นทุนระบบโลจิสติกส์ของประเทศ เริ่มจากการพัฒนาท่าเรือแหลมฉบัง ท่าเรือชายฝั่งอ่าวไทยและอันดามัน ตลอดจนผลักดันให้ท่าเรือในลำน้ำเจ้าพระยาและป่าสักมีการใช้ประโยชน์ในการขนส่งสินค้าภายในประเทศและเชื่อมโยงกับท่าเรือแหลมฉบัง รวมทั้งการขุดลอกร่องน้ำลึก



๖.๑๓ ปรับโครงสร้างการบริหารจัดการในสาขาขนส่งที่มีการแยกบทบาทและภารกิจของหน่วยงานในระดับนโยบาย หน่วยงานกำกับดูแล และหน่วยปฏิบัติที่ชัดเจน และจัดตั้งหน่วยงานกำกับดูแลระบบราง เพื่อทำหน้าที่กำหนดมาตรฐานการให้บริการและความปลอดภัย โครงสร้างอัตราค่าบริการที่เป็นธรรม การลงทุน การบำรุงรักษาและการบริหารจัดการ ซึ่งจะช่วยสนับสนุนการพัฒนากระบวนกรให้เป็นโครงข่ายหลักของประเทศ

๖.๑๔ พัฒนาและปรับปรุงระบบบริหารจัดการของรัฐวิสาหกิจให้มีประสิทธิภาพ กำหนดเป้าหมายและมาตรการที่จะแก้ไขปัญหาและฟื้นฟูกิจการ ตลอดจนพิจารณาความจำเป็นในการคงบทบาทการเป็นรัฐวิสาหกิจแต่ละแห่งให้สอดคล้องกับสถานการณ์ปัจจุบัน

๖.๑๕ ในด้านเกษตรกรรม ดำเนินการใน ๒ เรื่องใหญ่ คือ การปรับโครงสร้างการผลิตสินค้าเกษตรให้สอดคล้องกับความต้องการด้วยวิธีการต่าง ๆ

๖.๑๖ ในด้านอุตสาหกรรม ส่งเสริมการพัฒนาอุตสาหกรรมที่สอดคล้องกับศักยภาพพื้นฐานของประเทศ อาทิ ส่งเสริมและพัฒนาอุตสาหกรรมเกษตรแปรรูป ส่งเสริมอุตสาหกรรมที่ใช้เทคโนโลยีขั้นสูง ส่งเสริมอุตสาหกรรมที่ใช้การออกแบบและสร้างสรรค์ เป็นต้น

๖.๑๗ เพิ่มขีดความสามารถของผู้ประกอบการวิสาหกิจขนาดกลางและขนาดย่อมให้เข้มแข็ง สามารถแข่งขันได้อย่างมีประสิทธิภาพ

๖.๑๘ ส่งเสริมภาคเศรษฐกิจดิจิทัลและวางรากฐานของเศรษฐกิจดิจิทัลให้เริ่มขับเคลื่อนได้อย่างจริงจัง ซึ่งจะช่วยให้ภาคเศรษฐกิจก้าวหน้าไปได้ทันโลกและสามารถแข่งขันในโลกสมัยใหม่ได้

## ๗. การส่งเสริมบทบาทและการใช้โอกาสในประชาคมอาเซียน

- เร่งพัฒนาความเชื่อมโยงด้านการขนส่งภายในอนุภูมิภาคและภูมิภาคอาเซียน โดยเร่งขับเคลื่อนตามแผนงานการพัฒนาความร่วมมือทางเศรษฐกิจในอนุภูมิภาคแม่น้ำโขง ๖ ประเทศ (GMS) แผนความร่วมมือทางเศรษฐกิจอิระวดี-เจ้าพระยา-แม่โขง (ACMECS) แผนความร่วมมือแห่งอ่าวเบงกอลสำหรับความร่วมมือหลากหลายสาขาวิชาการและเศรษฐกิจ (BIMSTEC) และแผนแม่บทความเชื่อมโยงในอาเซียน

- พัฒนาเขตเศรษฐกิจพิเศษ โดยเริ่มจากการพัฒนาด้านการค้าชายแดนและโครงข่ายการคมนาคมขนส่งบริเวณประตูการค้าหลักของประเทศเพื่อรองรับการเชื่อมโยงกระบวนการผลิตและการลงทุนข้ามแดน พัฒนาระบบ National Single Window (NSW) โดยระยะแรกให้ความสำคัญกับด้านชายแดนที่สำคัญ ๖ ด้าน ได้แก่ ปาดังเบซาร์ สะเตา อรัญประเทศ แม่สอด บ้านคลองลึก และบ้านคลองใหญ่

## ๘. การพัฒนาและส่งเสริมการใช้ประโยชน์จากวิทยาศาสตร์ เทคโนโลยี การวิจัย และพัฒนา และนวัตกรรม

๘.๑ สนับสนุนการเพิ่มค่าใช้จ่ายในการวิจัยและพัฒนาของประเทศเพื่อมุ่งเป้าหมายให้ไม่ต่ำกว่า ๑% ของรายได้ประชาชาติ และมีสัดส่วนรัฐต่อเอกชน ๓๐:๗๐ ตามแผนพัฒนาเศรษฐกิจและสังคมแห่งชาติ เพื่อให้ประเทศมีความสามารถในการแข่งขัน

๘.๒ ส่งเสริมให้โครงการลงทุนขนาดใหญ่ของประเทศ เช่น ด้านพลังงานสะอาด ระบบราง ยานยนต์ ไฟฟ้า การจัดการน้ำและขยะ ใช้ประโยชน์จากผลการศึกษาวิจัย และพัฒนาและนวัตกรรมของไทยตามความเหมาะสม ในกรณีที่จำเป็นจะต้องซื้อวัสดุอุปกรณ์หรือเทคโนโลยีจากต่างประเทศ จะให้มีเงื่อนไขการถ่ายทอดเทคโนโลยีเพื่อให้สามารถพึ่งตนเองได้ในอนาคตด้วย

## ๙. การรักษาความมั่นคงของฐานทรัพยากร และการสร้างสมดุลระหว่างการอนุรักษ์ กับการใช้ประโยชน์อย่างยั่งยืน

๙.๑ ในระยะเฉพาะหน้า เร่งปกป้องและฟื้นฟูพื้นที่อนุรักษ์ ทรัพยากรป่าไม้และสัตว์ป่า โดยให้ความสำคัญในการแก้ไขปัญหาการบุกรุกที่ดินของรัฐ พร้อมส่งเสริมการปลูกไม้มีค่าทางเศรษฐกิจในพื้นที่เอกชน เพื่อลดแรงกดดันในการตัดไม้จากป่าธรรมชาติ

๙.๒ ในระยะต่อไป พัฒนาระบบบริหารจัดการที่ดินและแก้ไขปัญหาการบุกรุกที่ดินของรัฐ โดยยึดแนวพระราชดำริที่ให้ประชาชนสามารถอยู่ร่วมกับป่าได้ เช่น การกำหนดเขตป่าชุมชนให้ชัดเจน

๙.๓ บริหารจัดการทรัพยากรน้ำของประเทศให้เป็นเอกภาพในทุกมิติทั้งเชิงปริมาณและคุณภาพ จัดให้มีแผนบริหารน้ำของประเทศ เพื่อให้การจัดทำแผนงานไม่เกิดความซ้ำซ้อนมีความเชื่อมโยงกันอย่างเป็นระบบ

๙.๔ เร่งรัดการควบคุมมลพิษทางอากาศ ขยะ และน้ำเสีย ที่เกิดจากการผลิตและบริโภค ในพื้นที่ใดที่สามารถจัดการขยะมูลฝอยด้วยการแปรรูปเป็นพลังงานก็จะสนับสนุนให้ดำเนินการ ส่วนขยะอุตสาหกรรมนั้นจะวางระเบียบมาตรการเป็นพิเศษ โดยกำหนดให้ทั้งในบ่อขยะอุตสาหกรรมที่สร้างขึ้นแบบมีมาตรฐาน และพัฒนาระบบตรวจสอบไม่ให้มีการลักลอบทิ้งขยะติดเชื้อ และใช้มาตรการทางกฎหมายและการบังคับใช้กฎหมายอย่างเด็ดขาด

## ๑๐. การส่งเสริมการบริหารราชการแผ่นดินที่มีธรรมาภิบาล และการป้องกันปราบปรามการทุจริต และประพฤติมิชอบในภาครัฐ

๑๐.๑ จัดระบบอัตรากำลังและปรับปรุงค่าตอบแทนบุคลากรภาครัฐให้เหมาะสมและเป็นธรรม ยึดหลักการบริหารกิจการบ้านเมืองที่ดี เพื่อสร้างความเชื่อมั่นวางใจในระบบราชการ ลดต้นทุนดำเนินการของภาครัฐกิจเพิ่มศักยภาพในการแข่งขันกับนานาชาติประเทศ การรักษาบุคลากรภาครัฐที่มีประสิทธิภาพไว้ในระบบราชการ โดยจะดำเนินการตั้งแต่ระยะเฉพาะหน้าไปตามลำดับความจำเป็นและตามที่กฎหมายเอื้อให้สามารถดำเนินการได้

๑๐.๒ ในระยะแรก กระจายอำนาจเพื่อให้ประชาชนสามารถเข้าถึงบริหารสาธารณะได้รวดเร็ว ทั้งจะวางมาตรการทางกฎหมาย มิให้เจ้าหน้าที่หลีกเลี่ยง ประวิงเวลา หรือใช้อำนาจโดยมิชอบก่อให้เกิดการทุจริต หรือสร้างความเสียหายแก่ประชาชนโดยเฉพาะนักลงทุน ส่วนในระยะเฉพาะหน้า จะเน้นการปรับปรุงหน่วยงานให้บริการด้านการทำธุรกิจ การลงทุน และด้านบริการสาธารณะในชีวิตประจำวันเป็นสำคัญ

๑๐.๓ เสริมสร้างระบบคุณธรรมในการแต่งตั้งและโยกย้ายบุคลากรภาครัฐ วางมาตรการป้องกันการแทรกแซงจากนักการเมือง และส่งเสริมให้มีการนำระบบพิทักษ์คุณธรรมมาใช้ในการบริหารงานบุคคลของเจ้าหน้าที่ฝ่ายต่าง ๆ

๑๐.๔ ปรับปรุงและจัดให้มีกฎหมายที่ครอบคลุมการป้องกันและปราบปรามการทุจริต และการมีผลประโยชน์ทับซ้อนในภาครัฐทุกระดับ โดยถือว่าเรื่องนี้เป็นวาระสำคัญเร่งด่วนแห่งชาติ และเป็นเรื่องที่ต้องแทรกอยู่ในการปฏิรูปทุกด้าน

## ๑๑. การปรับปรุงกฎหมายและกระบวนการยุติธรรม

๑๑.๑ ในระยะเฉพาะหน้า จะเร่งปรับปรุงประมวลกฎหมายหลักของประเทศและกฎหมายอื่น ๆ ที่ล้าสมัยไม่เป็นธรรม ไม่สอดคล้องกับความตกลงระหว่างประเทศ และเป็นอุปสรรคต่อการบริหารราชการแผ่นดิน โดยจะใช้กลไกของหน่วยงานเดิมที่มีอยู่ และระดมผู้ทรงคุณวุฒิมาเป็นคณะกรรมการที่จะจัดตั้งขึ้นเฉพาะกิจเป็นผู้เร่งดำเนินการ

๑๑.๒ ในระยะต่อไป จะจัดตั้งองค์กรปฏิรูปกระบวนการยุติธรรมที่ปราศจากการแทรกแซงของรัฐ

### ๓.๑.๓ นโยบายคณะกรรมการรักษาความสงบแห่งชาติ (คสช.)

#### ๑. ยึดระเบียบ คาสั่ง ข้อบังคับ กฎหมาย

ในการบริหารราชการแผ่นดินในระบบปกติให้มากที่สุด โดยให้ข้าราชการทุกฝ่ายร่วมในการขับเคลื่อนดำเนินงาน ด้วยการติดตาม กำกับดูแล ประเมินผล ร่วมกันกับคณะกรรมการรักษาความสงบแห่งชาติ ซึ่งได้จัดหัวหน้าฝ่ายในแต่ละกลุ่มงานลงไปติดตาม ในนามของหัวหน้าคณะกรรมการรักษาความสงบแห่งชาติ เพื่อให้เกิดความโปร่งใส ตรวจสอบได้ มีประสิทธิภาพและผลสัมฤทธิ์ สู่พี่น้องประชาชนคนไทย ทุกภาคส่วน โดยข้าราชการประจำทุกคนต้องยึดเป็นหน้าที่ ความรับผิดชอบ และให้ความร่วมมืออย่างเต็มที่

#### ๒. ด้านเศรษฐกิจและการใช้จ่ายงบประมาณ

ดำเนินการไม่เกินกรอบงบประมาณปี ๒๕๕๗ ที่ได้ผ่านความเห็นชอบและจัดสรรไว้แล้วของรัฐบาลที่ผ่านมา ทั้งนี้ มีความจำเป็นต้องทบทวนในบางโครงการที่เป็นปัญหา เพื่อให้ทุกภาคส่วนเกิดความเข้าใจที่ชัดเจน และให้เร่งรัดจัดทำงบประมาณปี ๒๕๕๘ ใหม่ให้ทันการใช้จ่ายตามปีงบประมาณในเดือนตุลาคม ๒๕๕๗ โดยยึดกรอบวินัยทางการเงินการคลังที่กำหนดไว้ และไม่เป็นการสร้างหนี้สาธารณะจนเกินขีดความสามารถของประเทศในการใช้คืนหนี้ การใช้จ่ายงบประมาณ ในห้วงนี้ให้ใช้จ่ายด้วยความระมัดระวัง ไม่ให้มีการเสนอหรือริเริ่มแผนงาน/โครงการใหม่ หรือโครงการลงทุนขนาดใหญ่ที่ขาดความพร้อม แผนงาน และผลตอบแทนที่ชัดเจน เป็นการใช้งบประมาณประจำปีเป็นหลักในการเริ่มต้นโครงการ และบรรจุโครงการเหล่านั้นลงในระบบงบประมาณประจำปีต่อไป เพื่อให้เกิดความต่อเนื่องในการฟื้นฟูเศรษฐกิจ และสร้างรายได้แก่ประชาชน

- ส่งเสริมระบบการค้าเสรี ปรับปรุงระบบภาษี การควบคุมสินค้าอุปโภค บริโภค อย่างเป็นธรรม เพื่อให้ผู้ประกอบการและประชาชนได้รับประโยชน์สูงสุด

- เร่งการแก้ไข ระเบียบ ข้อบังคับ และกฎหมายที่เป็นอุปสรรคต่อการปฏิบัติราชการ และขับเคลื่อนระบบเศรษฐกิจแบบการค้าเสรีให้เป็นสากล เพื่อรองรับการเป็นประชาคมอาเซียนในปลายปี ๒๕๕๘

- เร่งดำเนินการขับเคลื่อนเศรษฐกิจ โดยมุ่งเน้นประโยชน์แก่ประชาชนเป็นหลัก ทั้งนี้ การขับเคลื่อนต้องอยู่ในกรอบของระเบียบและกฎเกณฑ์ที่มีความโปร่งใส ไม่ทุจริตคอร์รัปชัน ไม่ผูกขาด และมีความเป็นธรรมกับทุกฝ่าย ทั้งผู้ประกอบการขนาดเล็ก ขนาดกลาง และขนาดใหญ่

- ส่งเสริมให้มีการจัดตั้งกองทุนร่วมระหว่างภาครัฐและเอกชนเพิ่มเติม เพื่อการนำมาใช้ในการลงทุนด้านระบบสาธารณูปโภค แหล่งน้ำ และกิจการสาธารณะอื่น ๆ เพื่อเปิดโอกาสให้ประชาชนทุกคนได้มีส่วนร่วมในการร่วมลงทุนกับรัฐบาล และเป็นการลดภาระค่าใช้จ่ายงบประมาณของรัฐบาล/เงินกู้

- ส่งเสริมให้มีตลาดกลางผลิตผลการเกษตร เพื่อลดการผูกขาดหรือระบบนายทุน ที่ไม่เป็นธรรม โดยประชาชนมีส่วนร่วมในตลาดกลางเหล่านั้น โดยใช้แนวทางเช่นเดียวกับระบบสหกรณ์ ตามแนวพระราชดำริของพระบาทสมเด็จพระเจ้าอยู่หัวในการเสริมสร้างความเข้มแข็งของ ภาคประชาชนไปพร้อม ๆ กัน ทั้งในระดับหมู่บ้าน ท้องถิ่น และประเทศชาติอย่างยั่งยืน



### ๓ ด้านความมั่นคง

- สร้างความมีเสถียรภาพ ความทัดเทียมกันของประชาคมอาเซียน สนับสนุนพลัง อันยิ่งใหญ่ของอาเซียนให้สามารถทัดเทียมกับอารยประเทศให้ได้โดยเร็ว โดยประชาชนต้องมีส่วนร่วม ในการเฝ้าระวัง ดูแลความปลอดภัย ร่วมกับเจ้าหน้าที่ ด้านความมั่นคงในทุกพื้นที่ เพื่อป้องกันไม่ให้เกิดอันตรายต่อชีวิตและทรัพย์สินของทุกคนโดยรวม

- สร้างทัศนคติและความเข้าใจถึงความสำคัญกับงานด้านความมั่นคงของประเทศ สถาบันการศึกษาต่าง ๆ มีบทบาทสำคัญในการปลูกฝังความรับผิดชอบต่อสังคม การเฝ้าแม่ แบ่งปันความรักความสามัคคี เพื่อเป็นพลังอำนาจในการดูแลความสงบสุขและความปลอดภัยให้แก่ประเทศชาติและประชาชนอย่างยั่งยืน

### ๔. ด้านการต่างประเทศ

- ประชาสัมพันธ์ ส่งเสริมความรู้ความเข้าใจ เตรียมการเข้าสู่การเป็นประชาคมอาเซียนในปี ๒๕๕๘ ให้ชาวต่างชาติมีความเชื่อมั่นในทุกระบบของการบริหารทั้งภาครัฐ ภาคเอกชน และ ภาคประชาสังคมของประเทศไทย ที่เป็นมาตรฐานสากลและได้รับการยอมรับในสังคมโลก

- พิจารณาสร้างเสริมความสัมพันธ์ระหว่างประเทศ ส่งเสริมการลงทุนจากต่างประเทศ พร้อมไปกับการสร้างความเข้มแข็งภายในประเทศในทุกมิติ ทั้งในด้านเทคโนโลยีการประกอบการอื่น ๆ การเข้ามาลงทุนต้องมีการถ่ายทอดเทคโนโลยี และใช้สิ่งอุปกรณ์ส่วนประกอบที่ผลิตภายในประเทศไทยที่ได้มาตรฐาน วัตถุดิบไทยที่มีคุณภาพ เพื่อเพิ่มมูลค่าและเป็นประโยชน์ต่อประเทศไทยและคนไทย อย่างแท้จริง

- แก้ไขปัญหาข้อขัดข้องต่าง ๆ ในทุกประเด็น เพื่อให้มีความก้าวหน้ามากยิ่งขึ้น ในด้านความสัมพันธ์ระหว่างประเทศ ส่งเสริมกิจการการลงทุน แหล่งทุนจากภายนอก โดยมีการตรวจสอบ เพื่อมิให้เป็นภาระเอื้อประโยชน์ต่อผู้ใด โดยให้มีการแข่งขันอย่างเสรี และจะต้องดูแลสนับสนุนผู้ประกอบการที่เป็นคนไทยเป็นพิเศษ เพื่อสร้างความเข้มแข็งให้กับคนไทย ให้สามารถแข่งขันกับ นักลงทุนต่างประเทศได้ ทั้งนี้ ต้องมีข้อระมัดระวังไม่ให้เกิดการผูกขาดในส่วนที่เป็นโครงสร้างพื้นฐาน ที่สำคัญต่อความมั่นคงของประเทศ เช่น ระบบสาธารณูปโภค การสื่อสาร พลังงาน เป็นต้น

### ๕. ด้านสังคมจิตวิทยา

- สร้างความเข้มแข็ง ปลูกฝังทัศนคติความเป็นไทย ซึ่งมีจารีตประเพณี ประวัติศาสตร์อันงดงาม นำภาคภูมิใจ มีศีลธรรม คุณธรรม เพื่อให้สังคมไทยมีความเข้มแข็ง เสียสละ เฝ้าแม่ แบ่งปัน อยู่ร่วมกันอย่างสมานฉันท์ สามัคคี สำนึกในความเป็นคนไทยด้วยกัน ถึงแม้จะมีความคิดเห็นแตกต่าง ต้องคลี่คลายด้วยสันติวิธี

- เคารพกฎหมาย รักษาระเบียบวินัยเหมือนกับประเทศที่พัฒนาแล้วซึ่งเจ้าหน้าที่ไม่มีความจำเป็นต้องบังคับใช้กฎหมายมากนัก เจ้าหน้าที่จะต้องไม่ใช้กฎหมายมาสร้างเงื่อนไขที่ก่อให้เกิดความขัดแย้งมากกว่าสร้างความเป็นธรรม ดังนั้น หากประชาชนรักษาระเบียบวินัยของตนเอง ช่วยกันดูแลเฝ้าระวังในขั้นต้น ลดความขัดแย้ง จะส่งผลให้การบังคับใช้กฎหมายของเจ้าหน้าที่ต่อประชาชนเป็นไปอย่างเคารพให้เกียรติซึ่งกันและกัน

- ให้มีการปลูกฝังและสร้างจิตสำนึกต่อต้านการทุจริต คอร์รัปชันต่อหน้าที่ การทำผิดกฎหมาย โดยชี้ให้เห็นถึงผลเสียของการกระทำความผิดกล่าว ซึ่งถือเป็นพฤติกรรมที่น่ารังเกียจ สังคมต้องช่วยกันปกป้องผลประโยชน์โดยรวม

### ๖. ด้านกฎหมายและกระบวนการยุติธรรม

- ให้กระบวนการยุติธรรม/กฎหมายปกติสามารถดำเนินการได้ โดยได้รับความเชื่อถือจากทั้งภายในประเทศ และต่างประเทศ

- ไม่ใช้กฎหมายเป็นเครื่องมือในการสร้างความขัดแย้งซึ่งกันและกัน

- ปรับปรุงแก้ไขส่วนงานต่าง ๆ ของกระบวนการยุติธรรมให้เข้มแข็ง เทียบตรง เป็นธรรม และตรวจสอบได้ เป็นต้น

## ๗. ด้านการศึกษา

- การศึกษาเป็นพื้นฐานในการนำพาประเทศไทยก้าวหน้าอย่างยั่งยืน จึงจำเป็นที่จะต้องส่งเสริมและยกระดับการศึกษาในทุกช่วงวัย ให้ทุกส่วนบูรณาการการศึกษาอย่างต่อเนื่อง ไม่แยกงานด้านการศึกษาจนทำให้ไม่มีแนวทางที่ชัดเจนในการพัฒนาทรัพยากรมนุษย์ของประเทศ

- การพัฒนาครู/บุคลากรทางการศึกษา เทคโนโลยีในการศึกษาสู่ความทันสมัย โดยมีเด็ก เยาวชน นักเรียน นักศึกษาเป็นศูนย์กลาง การเปลี่ยนแปลงใด ๆ ในระบบการศึกษา ต้องตอบโจทย์ให้ได้ว่า การกระทำนั้น ๆ เด็กหรือผู้เข้ารับการศึกษามิได้รับประโยชน์อะไร

- สร้างสรรค์วิธีการ ทำให้เยาวชนไทยมีจิตสำนึกความรักชาติ ผลประโยชน์ของชาติ เทิดทูนสถาบันพระมหากษัตริย์ เรียนรู้ภูมิปัญญาในประวัติศาสตร์ ความเป็นมาของบรรพบุรุษไทยและประเทศไทยในอดีต มีความสำนึกในการตอบแทนคุณของแผ่นดิน ไม่ใช่ก้าวไปข้างหน้าแล้วทิ้งสิ่งดี ๆ ที่ผ่านมามาไปอย่างสิ้นเชิง

- ให้ฝ่ายความมั่นคงมีโอกาสร่วมมือในทุกสถาบันการศึกษา เพื่อสร้างความมีระเบียบวินัย เข้มแข็ง แข็งแรง ทั้งด้านร่างกาย จิตใจ และอื่น ๆ เพื่อเป็นพลังอำนาจของชาติ ในการพัฒนาประเทศอย่างยั่งยืน

## ๘. การพัฒนาระบบราชการ

- ให้ข้าราชการทุกคนมีความพึงพอใจ มีเกียรติยศ ศักดิ์ศรี มีรายได้ที่เพียงพอต่อการดำรงเกียรติ เพื่อที่จะได้ปฏิบัติตนเป็นข้าราชการที่ดีในพระบาทสมเด็จพระเจ้าอยู่หัว อุทิศตัวเพื่อ ทำหน้าที่ บำบัดทุกข์ บำรุงสุข เพื่อประโยชน์สุขของสังคมโดยรวม และเพื่อประชาชนอย่างแท้จริง

- ส่งเสริมระบบคุณธรรมในการพิจารณาแต่งตั้งและโยกย้ายบุคลากรภาครัฐ โดยปรับปรุงแก้ไข กฎหมาย กฎระเบียบ คำสั่ง คำชี้แจง ให้ทันสมัยและให้มีระบบป้องกันการคัดสรรแต่งตั้งในระบบอุปถัมภ์ที่ไม่เป็นธรรม โดยไม่ให้ฝ่ายหนึ่งฝ่ายใดหรือผู้ใดเข้ามาครอบงำข้าราชการหรือระบบราชการอีกต่อไป

- ให้ข้าราชการการเมือง บริหารราชการโดยไม่ก้าวก่ายหรือมีอิทธิพลกับข้าราชการประจำอีกต่อไป ยกเว้นในเรื่องที่เกี่ยวข้องกับระเบียบวินัยทางการปกครองบังคับบัญชาที่ถูกต้อง ชอบธรรม

## ๙. การพัฒนาอาชีพและรายได้

- ให้มีการยกระดับ/พัฒนาในทุกกลุ่ม มีเงินทุนสนับสนุนทั้งจากรัฐบาล ภาคเอกชน ธุรกิจทั้งขนาดใหญ่ ขนาดกลาง และขนาดเล็ก ต้องได้รับการดูแลอย่างทั่วถึง เพื่อให้มีการกระจายรายได้ในทุกระดับ และลดความเหลื่อมล้ำของสังคม

- ให้สถาบันการศึกษาของรัฐ ผลิตช่างฝีมือ แรงงาน ที่มีคุณภาพ รวมทั้งการพัฒนาระบบคุณวุฒิวิชาชีพเพื่อเข้าสู่ตลาดแรงงาน ได้ทันที ลดอัตราการว่างงาน โดยมีสัดส่วนที่เพียงพอกับการศึกษาในระดับอุดมศึกษา/การผลิต นักวิชาการในสาขาอื่น ๆ

## ๑๐. การวิจัยและพัฒนา

- จัดสรรงบประมาณให้เพียงพอ และเน้นการปฏิบัติได้อย่างเป็นรูปธรรม โดยพัฒนาต่อยอดจากสิ่งที่จะต้องซื้อจากต่างประเทศเป็นหลัก เพื่อให้เกิดงานในประเทศ มีสินค้าส่งออก โดยใช้วัตถุดิบภายในประเทศ เพื่อเพิ่มมูลค่ารายได้ต่อเกษตรกร เช่น ปาล์ม ยาง พืชพลังงาน ฯลฯ นอกเหนือจากการปลูกข้าว หรือผลิตผลพืชหลักอื่นๆ ซึ่งปัจจุบันมีมูลค่าลดลง มีการแข่งขันสูง

- ส่งเสริมให้มีการร่วมลงทุนจากต่างประเทศทั้งในการวิจัยและพัฒนา การผลิตภายในประเทศเป็นหลัก ในลักษณะการร่วมลงทุนในทุกขั้นตอน ตั้งแต่การวิจัยพัฒนาสู่กระบวนการผลิตและจำหน่าย เป็นสินค้าส่งออกของประเทศไทย ให้สามารถแข่งขันกับต่างประเทศได้ในสินค้า ทุกประเภทที่มีความจำเป็น ทั้งในด้านการดำรงชีวิต รวมทั้งอุปกรณ์ที่ทันสมัยและเทคโนโลยีระดับสูง

#### ๑๑. การเตรียมการเข้าสู่การเป็นประชาคมอาเซียน ปี ๒๕๕๘

- ให้มีการบูรณาการการเตรียมการเข้าสู่การเป็นประชาคมอาเซียน ทั้ง ๓ เสาหลัก อันได้แก่ด้านการเมืองและความมั่นคง ด้านเศรษฐกิจ และด้านสังคมและวัฒนธรรม ทุกส่วนราชการ ที่เกี่ยวข้องจะต้องมีการประสานงานการดำเนินการให้สอดคล้องกัน มุ่งเน้นผลประโยชน์ของชาติ เป็นหลัก และความร่วมมือตามกรอบข้อตกลงต่าง ๆ ที่ประเทศไทยได้ให้สัตยาบันไว้แล้ว

- ให้ความสำคัญกับการพัฒนาโลกและเครื่องมือที่ครอบคลุม และมีประสิทธิภาพ ในการแก้ไขปัญหาเกี่ยวกับความมั่นคงของประเทศ ตลอดจนการแก้ไขปัญหาภัยคุกคามข้ามชาติ เช่น การก่อการร้าย ภัยพิบัติ และอาชญากรรมข้ามชาติ เป็นต้น

- การเจรจาในข้อตกลงทางการค้า การลงทุนระหว่างประเทศ หากเงื่อนไขของข้อตกลงดังกล่าวจะส่งผลกระทบต่อผู้ประกอบการหรือสภาพเศรษฐกิจและสังคมภายในประเทศ จะต้องดำเนินการอย่างค่อยเป็นค่อยไป โดยทุกภาคส่วนทั้งภาครัฐ ภาคเอกชน และภาคประชาสังคม จะต้องมีการหารือและเห็นพ้องต้องกัน ผู้ที่ได้รับผลกระทบจะได้รับการเยียวยาอย่างเหมาะสม

- สนับสนุนการยกระดับคุณภาพชีวิตของประชาชน และการใช้ทรัพยากรธรรมชาติอย่างยั่งยืน รวมทั้งการส่งเสริมอัตลักษณ์ของรัฐสมาชิก ให้ความสำคัญกับการรักษาพื้นที่ป่า โดยเฉพาะตามแนวชายแดนของประเทศที่มีพรมแดนติดกับประเทศไทย

#### ๑๒. ความปรองดองสมานฉันท์

- สร้างสภาพแวดล้อมที่เหมาะสม เพื่อให้สังคมไทยยอมรับความคิดเห็นที่แตกต่าง โดยไม่จำเป็นต้องแตกแยกแบ่งฝ่าย ยึดหลักนิติรัฐควบคู่กับหลักรัฐศาสตร์ ในการบริหารจัดการความขัดแย้ง ความเท่าเทียมและเป็นธรรม จะต้องไม่มีการละเลยการเยียวยาผู้ได้รับผลกระทบอย่างเหมาะสม

- ใช้หลักวิชาการสากลในการจัดการกับความขัดแย้ง มีองค์กรหรือกระบวนการ ที่ชัดเจนในการดำเนินการ ด้วยการมีส่วนร่วมของทุกภาคส่วน ดำรงเป้าหมายในการลดความเหลื่อมล้ำ และสร้างความเป็นธรรม เพื่อให้สังคมไทยมีความสามัคคีและสันติสุขที่ยั่งยืน

#### ๑๓. การปฏิรูป

ปฏิรูปโครงสร้างเชิงอำนาจ ระบบการเมือง และการบริหารจัดการภาครัฐในทุกระดับ ทั้งในระดับประเทศ ภูมิภาค และระดับท้องถิ่น โดยมีความมุ่งหมายเพื่อให้ประเทศไทยเป็นประเทศที่มีการปกครองในระบอบประชาธิปไตย อันมีพระมหากษัตริย์ทรงเป็นประมุข และประชาชนได้รับประโยชน์จากการปฏิรูปอย่างแท้จริง การบริหารจัดการ เป็นไปอย่างมีประสิทธิภาพ โปร่งใส เป็นธรรม ไม่มีการทุจริต คอร์รัปชัน มีการกระจายอำนาจไปสู่ท้องถิ่นและ ประชาชนในพื้นที่มากยิ่งขึ้น ทั้งนี้ จะดำเนินการโดยการมีส่วนร่วมของทุกภาคส่วน

#### ๑๔ การเลือกตั้ง

การปรับปรุงระบบการเลือกตั้ง ให้มีความสุจริต เทียบธรรม สะท้อนถึงความต้องการ ที่แท้จริงของประชาชน โดยครอบคลุมถึงกฎหมายที่เกี่ยวข้องกับพรรคการเมือง กระบวนการคัดสรรผู้สมัคร กระบวนการตรวจสอบการ เลือกตั้ง ฯลฯ ทุกภาคส่วนจะมีส่วนร่วมในการปรับปรุงระบบ การเลือกตั้ง ทั้งนี้เป็นไปตามธรรมเนียมการปกครองที่จะได้ ประกาศให้ทราบต่อไป

#### ยุทธศาสตร์ของคณะรักษาความสงบแห่งชาติ (คสช.) ๙ ด้าน มีดังนี้

๑. ยุทธศาสตร์การสร้างความเป็นธรรมในสังคม
๒. ยุทธศาสตร์การพัฒนาคมนาคมและการเรียนรู้ตลอดชีวิตอย่างยั่งยืน
๓. ยุทธศาสตร์การสร้างความเข้มแข็งภาคการเกษตร ความมั่นคงทางพลังงานและอาหาร
๔. ยุทธศาสตร์การปรับโครงสร้างเศรษฐกิจให้เติบโตและมีคุณภาพและยั่งยืน
๕. ยุทธศาสตร์การสร้างความเชื่อมโยงในภูมิภาค เพื่อความมั่นคงทางเศรษฐกิจและสังคม
๖. ยุทธศาสตร์การจัดการทรัพยากรธรรมชาติและสิ่งแวดล้อมอย่างยั่งยืน
๗. ยุทธศาสตร์การปรับปรุง เปลี่ยนแปลงโครงสร้าง การบริหารงานของรัฐวิสาหกิจ เพื่อให้เกิดประโยชน์กับ ประชาชน ในการใช้บริการอย่างแท้จริง
๘. ยุทธศาสตร์การปรับปรุงโทรคมนาคม เทคโนโลยีของชาติให้เกิดความมั่นคงอย่างทัดเทียมในอาเซียนและ ประชาคมโลก
๙. ยุทธศาสตร์การป้องกันและปราบปรามการทุจริต คอร์รัปชันอย่างยั่งยืน

#### ค่านิยมหลักของคนไทย ๑๒ ประการ ตามนโยบายของคณะรักษาความสงบแห่งชาติ

๑. มีความรักชาติ ศาสนา พระมหากษัตริย์
๒. ซื่อสัตย์ เสียสละ อดทน มีอุดมการณ์ในสิ่งที่ดีงามเพื่อส่วนรวม
๓. กตัญญูต่อพ่อแม่ ผู้ปกครอง ครูบาอาจารย์
๔. ใฝ่หาความรู้ หมั่นศึกษาเล่าเรียนทั้งทางตรง และทางอ้อม
๕. รักษาวัฒนธรรมประเพณีไทยอันงดงาม
๖. มีศีลธรรม รักษาความสัตย์ หวังดีต่อผู้อื่น เพื่อแม่และแบ่งปัน

๗. เข้าใจเรียนรู้การเป็นประชาธิปไตย อันมีพระมหากษัตริย์ทรงเป็นประมุขที่ถูกต้อง

๘. มีระเบียบวินัย เคารพกฎหมาย ผู้น้อยรู้จักการเคารพผู้ใหญ่

๙. มีสติรู้ตัว รู้คิด รู้ทำ รู้ปฏิบัติตามพระราชดำรัสของพระบาทสมเด็จพระเจ้าอยู่หัว

๑๐. รู้จักดำรงตนอยู่โดยใช้หลักปรัชญาเศรษฐกิจพอเพียงตามพระราชดำรัสของ พระบาทสมเด็จพระเจ้าอยู่หัว รู้จักอดออมไว้ใช้เมื่อยามจำเป็น มีไว้พอกินพอใช้ ถ้าเหลือก็แจกจ่ายจำหน่าย และพร้อมที่จะขยายกิจการเมื่อมีความพร้อม เมื่อมีภูมิคุ้มกันที่ดี

๑๑. มีความเข้มแข็งทั้งร่างกาย และจิตใจ ไม่ยอมแพ้ต่ออำนาจฝ่ายต่ำ หรือกิเลส มีความละอายเกรงกลัวต่อบาปตามหลักของศาสนา

๑๒. คำนึงถึงผลประโยชน์ของส่วนรวม และของชาติมากกว่าผลประโยชน์ของตนเอง

๓.๑.๔ แผนสิทธิมนุษยชนแห่งชาติ ฉบับที่ ๓ (พ.ศ. ๒๕๕๗-๒๕๖๑)

#### วิสัยทัศน์

*“เป็นองค์กรในการส่งเสริม ค้ำครอง และสร้างหลักประกันสิทธิและเสรีภาพ และสิทธิมนุษยชนอย่างบูรณาการ และมีนวัตกรรมสู่ความเป็นสากล”*

#### พันธกิจ

ทำหน้าที่ส่งเสริม ค้ำครองสิทธิและเสรีภาพโดยการมีส่วนร่วมของทุกภาคส่วนตามรัฐธรรมนูญแห่งราชอาณาจักรไทย และหลักการสิทธิมนุษยชน เพื่อให้ประชาชนได้รับการค้ำครองสิทธิเสรีภาพ มีความสมานฉันท์ และมีหลักประกันด้านสิทธิและเสรีภาพในระดับสากล

#### วัฒนธรรม

TOPS

T = Team work (ทำงานเป็นทีม)

O = Organization Of Learning (องค์กรแห่งการเรียนรู้)

P = Professional (มืออาชีพ ในด้านสิทธิ เสรีภาพมีประสิทธิภาพ)

S= Service Mind (จิตสำนึกในการให้บริการนอกจากนี้ ยังรวมถึงมีศีลธรรม (MORAL)/ความสุภาพ (HONOR) และความรับผิดชอบ (ACCOUNTABILITY))

#### คำนิยาม

*“ค้ำครองคน ค้ำครองสิทธิ สร้างวิถีชีวิตแห่งความเป็นธรรม”*

๑. กรอบแนวคิดและกระบวนการยกร่างแผนสิทธิมนุษยชนแห่งชาติ ฉบับที่ ๓

#### ❖ กรอบแนวคิด

การจัดทำแผนสิทธิมนุษยชนแห่งชาติ ฉบับที่ ๓ มีกรอบแนวคิดที่ให้แผนเกิดจากกระบวนการมีส่วนร่วม ของทุกภาคส่วน ครอบคลุมผู้แทนจากทุกจังหวัดทั่วประเทศ เช่นเดียวกับแผนสิทธิมนุษยชนแห่งชาติฉบับที่ ๑ และฉบับที่ ๒ รวมทั้งมีการปรับเปลี่ยนรูปแบบการนำเสนอที่แตกต่างจากแผนฯ ฉบับที่ ๒ เพื่อให้แผนสิทธิมนุษยชนฯ มีความเป็นสากลมากขึ้น ด้วยการนำเสนอปัญหา ตลอดจนความต้องการของประชาชน รัฐธรรมนูญแห่งราชอาณาจักรไทย ข้อเสนอแนะที่ประเทศไทยรับมาปฏิบัติภายใต้กระบวนการ Universal Periodic Review (UPR) และพันธกรณีระหว่างประเทศด้านสิทธิมนุษยชนที่ประเทศไทยเป็นภาคี หล่อหลอมให้เป็นเนื้อเดียวกัน เพื่อให้การขับเคลื่อนงานด้านสิทธิมนุษยชนของไทยเป็นไปในทิศทางเดียวกันทั้งหมด ดังนั้น การจัดทำแผนสิทธิมนุษยชนแห่งชาติ ฉบับที่ ๓ ในครั้งนี้ ถือเป็นนิมิตหมายที่ดีที่แผนสิทธิมนุษยชนฯ จะเริ่มตั้งแต่ระดับรากหญ้าในประเทศไปจนถึงระดับสากล ที่นานาชาติให้การรับรอง ที่ครอบคลุมการดำเนินงานในทุกๆ เรื่องด้านสิทธิมนุษยชน และมุ่งประโยชน์ที่ประชาชนในชาติจะได้รับโดยแท้จริง

### ❖ กระบวนการจัดทำแผนสิทธิมนุษยชนแห่งชาติ ฉบับที่ ๓

ด้วยการให้ประชาชนได้ร่วมเรียนรู้เรื่องสิทธิมนุษยชนและสิทธิเสรีภาพ ร่วมสะท้อนปัญหา ร่วมคิด ร่วมตัดสินใจและร่วมจัดทำแผนจากระดับพื้นที่ (จังหวัด) พัฒนาเป็นแผนในระดับประเทศ เพื่อนำเสนอคณะรัฐมนตรีให้ความเห็นชอบและประกาศใช้แผนสิทธิมนุษยชนแห่งชาติ ฉบับที่ ๓ (พ.ศ. ๒๕๕๗ - ๒๕๖๑) ของประเทศไทย โดยแบ่งการดำเนินงานออกเป็น ๒ ระยะ

**ระยะที่ ๑** (ปีงบประมาณ พ.ศ. ๒๕๕๕) “ยกร่างแผนสิทธิมนุษยชนจากระดับพื้นที่” โดยการศึกษาวจัยและเชื่อมโยงข้อมูลที่เกี่ยวข้องทั้งในบริบทของไทยและหลักสิทธิมนุษยชนสากล เพื่อนำมาวางกรอบทิศทาง การดำเนินงานพร้อมกับการรับฟังความคิดเห็นจากทุกภาคส่วนโดยมีผู้แทนจากทุกจังหวัด เพื่อช่วยกันยกร่างแผนสิทธิมนุษยชนจากระดับพื้นที่ครอบคลุมทั้ง ๔ ภูมิภาคและกรุงเทพมหานคร แล้วนำมาประมวลผลเป็นร่างแผนสิทธิมนุษยชนแห่งชาติฉบับที่ ๓ ในภาพรวมระดับพื้นที่

**ระยะที่ ๒** (ปีงบประมาณ พ.ศ. ๒๕๕๖) “จัดทำแผนสิทธิมนุษยชนแห่งชาติ ฉบับที่ ๓ ฉบับสมบูรณ์” โดยนำร่างแผนสิทธิมนุษยชนระดับพื้นที่เข้าสู่กระบวนการรับฟังความคิดเห็นจาก ๒๐ กระทรวงและหน่วยงานระดับนโยบายที่เกี่ยวข้อง และพัฒนาปรับปรุงเป็นร่างแผนสิทธิมนุษยชนแห่งชาติ ฉบับที่ ๓ ในระดับชาติ (ร่างแรก) จากนั้นนำเข้าสู่กระบวนการวิพากษ์โดยเปิดรับฟังความคิดเห็นจากทุกภาคส่วนในหลายช่องทาง และนำข้อคิดเห็นที่ได้มาสรุปประมวลผลและพัฒนาเป็นร่างแผนสิทธิมนุษยชนแห่งชาติ ฉบับที่ ๓ (ร่างสุดท้าย) พร้อมทั้งให้ผู้แทนจากแต่ละกระทรวงร่วมกันให้ข้อเสนอแนะต่อตัวชี้วัดความสำเร็จในแต่ละประเด็น ตลอดจนเชิญผู้เชี่ยวชาญและผู้ทรงคุณวุฒิ ด้านสิทธิมนุษยชนระดับชาติมาร่วมพิจารณาให้ข้อคิดเห็นเป็นครั้งสุดท้าย ก่อนจัดทำเป็นแผนสิทธิมนุษยชนฯ ฉบับสมบูรณ์ เพื่อนำเสนอคณะรัฐมนตรีพิจารณาและประกาศใช้อย่างเป็นทางการ

## ๒. สารสำคัญของแผนสิทธิมนุษยชนแห่งชาติ ฉบับที่ ๓

### ❖ เป้าหมายหลักของแผนสิทธิมนุษยชนแห่งชาติ ฉบับที่ ๓

“เป็นสังคมที่ส่งเสริมสิทธิ เสรีภาพ และความเท่าเทียม โดยคำนึงถึงศักดิ์ศรีความเป็นมนุษย์ เพื่อนำไปสู่สังคมสันติสุข”

### ❖ ทิศทางของแผนสิทธิมนุษยชนแห่งชาติ ฉบับที่ ๓

แผนสิทธิมนุษยชนแห่งชาติ ฉบับที่ ๓ ได้กำหนดนโยบายสิทธิมนุษยชนเป็น ๑๑ ด้าน และ ๑๕ กลุ่มเป้าหมาย ดังนี้

- ๑) แผนสิทธิมนุษยชนด้านสาธารณสุข
- ๒) แผนสิทธิมนุษยชนด้านการศึกษา
- ๓) แผนสิทธิมนุษยชนด้านเศรษฐกิจ
- ๔) แผนสิทธิมนุษยชนด้านทรัพยากรธรรมชาติและสิ่งแวดล้อม
- ๕) แผนสิทธิมนุษยชนด้านที่อยู่อาศัย
- ๖) แผนสิทธิมนุษยชนด้านวัฒนธรรมและศาสนา
- ๗) แผนสิทธิมนุษยชนด้านข้อมูล ข่าวสาร เทคโนโลยีสารสนเทศและการสื่อสาร
- ๘) แผนสิทธิมนุษยชนด้านการขนส่ง
- ๙) แผนสิทธิมนุษยชนด้านการเมืองการปกครอง
- ๑๐) แผนสิทธิมนุษยชนด้านกระบวนการยุติธรรม
- ๑๑) แผนสิทธิมนุษยชนด้านความมั่นคงทางสังคม ได้พิจารณาจากกลุ่มเป้าหมายที่มีผลต่อความมั่นคง

ทางสังคม โดยเป็นกลุ่มเป้าหมายที่มีความเปราะบางต่อประเด็นสิทธิมนุษยชน ในที่นี้ประกอบด้วย ๑๕ กลุ่มเป้าหมาย ดังนี้

- (๑) แผนสิทธิมนุษยชนของกลุ่มผู้ต้องหา/ผู้ต้องขัง
- (๒) แผนสิทธิมนุษยชนของกลุ่มผู้พันโทษ
- (๓) แผนสิทธิมนุษยชนของกลุ่มผู้ต้องหาคดียาเสพติดตามพระราชบัญญัติฟื้นฟูสมรรถภาพ

ผู้ติดยาเสพติด พ.ศ. ๒๕๔๕/กลุ่มผู้ติดยาเสพติดและผู้ผ่านการบำบัดฟื้นฟูสมรรถภาพผู้ติดยาเสพติด

- (๔) แผนสิทธิมนุษยชนของกลุ่มเหยื่อ/ผู้เสียหาย
- (๕) แผนสิทธิมนุษยชนของกลุ่มผู้ติดเชื้อเอชไอวี/เอดส์
- (๖) แผนสิทธิมนุษยชนของกลุ่มผู้ใช้แรงงาน
- (๗) แผนสิทธิมนุษยชนของกลุ่มคนจน/ผู้ได้รับผลกระทบจากการพัฒนา
- (๘) แผนสิทธิมนุษยชนของกลุ่มเกษตรกร
- (๙) แผนสิทธิมนุษยชนของกลุ่มผู้สูงอายุ
- (๑๐) แผนสิทธิมนุษยชนของกลุ่มเด็กและเยาวชน
- (๑๑) แผนสิทธิมนุษยชนของกลุ่มสตรี
- (๑๒) แผนสิทธิมนุษยชนของกลุ่มคนพิการ
- (๑๓) แผนสิทธิมนุษยชนของกลุ่มผู้ไร้รัฐ ชาติพันธุ์ และกลุ่มผู้แสวงหาที่พักพิง

หรือผู้หนีภัยการสู้รบ

- (๑๔) แผนสิทธิมนุษยชนของกลุ่มที่รับผลกระทบจากสถานการณ์ความรุนแรง
- (๑๕) แผนสิทธิมนุษยชนของกลุ่มความหลากหลายทางเพศ/อัตลักษณ์ทางเพศ



### ๓. การบริหารจัดการเพื่อขับเคลื่อนแผนสิทธิมนุษยชนแห่งชาติ ฉบับที่ ๓ ไปสู่การปฏิบัติและการติดตามประเมินผล

การบริหารจัดการเพื่อขับเคลื่อนแผนสิทธิมนุษยชนแห่งชาติ ฉบับที่ ๓ (พ.ศ. ๒๕๕๗ - ๒๕๖๑) ไปสู่การปฏิบัติเป็นกระบวนการสำคัญที่จะนำแผนในระดับชาติแปลงไปสู่การปฏิบัติให้เกิดผลตามเป้าหมายที่วางไว้ โดยจะต้องร่วมมือกับทุกภาคส่วนเพื่อนำแผนสิทธิมนุษยชนแห่งชาติ ฉบับที่ ๓ ไปสู่การปฏิบัติ ด้วยการนำนโยบายด้านสิทธิมนุษยชนหรือกลุ่มเป้าหมายในส่วนที่เกี่ยวข้องกับภารกิจตนเอง ถ่ายทอดลงสู่การปฏิบัติในแต่ละหน่วยงาน พร้อมทั้งจัดทำโครงการ/กิจกรรมรองรับการดำเนินงาน เพื่อให้บรรลุเป้าหมายในแผนสิทธิมนุษยชนแห่งชาติ ฉบับที่ ๓ ที่จะทำให้สังคมไทย “เป็นสังคมที่ส่งเสริมสิทธิ เสรีภาพ และความเท่าเทียม โดยคำนึงถึงศักดิ์ศรีความเป็นมนุษย์ เพื่อนำไปสู่สังคมสันติสุข”

#### ๓.๑.๕ แผนยุทธศาสตร์การพัฒนากลุ่มจังหวัดภาคกลางตอนกลาง (พ.ศ. ๒๕๕๘-๒๕๖๑) (สมุทรปราการ ฉะเชิงเทรา นครนายก ปราจีนบุรี สระแก้ว)

##### วิสัยทัศน์

*“ศูนย์กลางการค้าการลงทุนแห่งอินโดจีน ฐานการผลิตอุตสาหกรรมก้าวหน้าระดับประเทศ  
แหล่งผลิตสินค้าเกษตรมาตรฐานสากล เส้นทางท่องเที่ยวธรรมชาติและวัฒนธรรม”*

##### เป้าประสงค์รวม

๑. เศรษฐกิจเจริญเติบโตอย่างมีเสถียรภาพ
๒. มีความพร้อมเข้าสู่ประชาคมเศรษฐกิจอาเซียนและสากล
๓. คุณภาพสิ่งแวดล้อมที่ดีและยั่งยืน ประชาชน มีคุณภาพชีวิตที่ดี

**ประเด็นยุทธศาสตร์ที่ ๑** พัฒนาระบบโลจิสติกส์เพื่อเป็นศูนย์กลางการค้าการลงทุนภาคตะวันออกของอินโดจีนและรองรับประชาคมเศรษฐกิจอาเซียน

##### เป้าประสงค์:

เป็นศูนย์กลางการค้าการลงทุน และการขนส่งภาคตะวันออกของอินโดจีนที่พร้อมด้วยระบบโครงสร้างพื้นฐาน การคมนาคมขนส่งและสิ่งอำนวยความสะดวก พร้อมทั้งบุคลากรศักยภาพสูงและเทคโนโลยีสารสนเทศเพื่อการบริหารจัดการอย่างเป็นระบบ

**ตัวชี้วัด:** ร้อยละของมูลค่าการค้าชายแดนเพิ่มขึ้น

##### กลยุทธ์:

๑. พัฒนาระบบโลจิสติกส์ที่มีคุณภาพ สะดวก รวดเร็ว เป็นมิตรกับสิ่งแวดล้อมและเชื่อมต่อกันภายในกลุ่มจังหวัดและไปสู่อินโดจีน
๒. พัฒนาศูนย์กลางและช่องทางการกระจายสินค้าเพื่อรองรับการเป็นฐานการผลิต ขนส่งและจัดจำหน่ายของอินโดจีน
๓. วางแผนการผลิตและพัฒนาบุคลากรทั้งในเชิงคุณภาพและปริมาณ เพื่อรองรับการเป็นศูนย์กลางการค้าการลงทุนของอินโดจีน
๔. พัฒนาระบบเทคโนโลยีสารสนเทศเพื่อรองรับการค้า การลงทุนและการขนส่งที่มีประสิทธิภาพ



**ประเด็นยุทธศาสตร์ที่ ๒** พัฒนาคุณภาพแหล่งท่องเที่ยวสินค้าและบริการ ให้ได้มาตรฐานโดยคำนึงถึงชุมชนและสิ่งแวดล้อม

**เป้าประสงค์:** ๑. ยกระดับคุณภาพสิ่งแวดล้อม มาตรฐานสินค้าและบริการการท่องเที่ยว และมีระบบขนส่งที่สะดวก รวดเร็วเพื่อรองรับการเติบโตของการท่องเที่ยว  
๒. เป็นแหล่งท่องเที่ยวที่มีเรื่องราว (Story) และมีการเชื่อมโยงเส้นทางท่องเที่ยวทางธรรมชาติและวัฒนธรรมภายในกลุ่มจังหวัด มีศักยภาพทางการตลาดและการประชาสัมพันธ์อย่างมีประสิทธิภาพ

**ตัวชี้วัด:** ๑. ร้อยละของนักท่องเที่ยวที่เพิ่มขึ้น  
๒. ร้อยละของรายได้จากการท่องเที่ยวเพิ่มขึ้น

**กลยุทธ์:** ๑. อนุรักษ์และฟื้นฟูแหล่งท่องเที่ยวทางธรรมชาติและวัฒนธรรมเพื่อเชื่อมโยงแหล่งท่องเที่ยวภายในกลุ่มจังหวัดและภูมิภาค  
๒. ยกระดับคุณภาพและมาตรฐานผลิตภัณฑ์ชุมชน (OTOP) ตามแนวคิดเศรษฐกิจสร้างสรรค์  
๓. จัดทำเรื่องราว (Story) และข้อมูลแหล่งท่องเที่ยว พร้อมทั้งพัฒนาประสิทธิภาพการตลาดและการประชาสัมพันธ์และบุคลากรรองรับการท่องเที่ยวของภูมิภาค  
๔. ส่งเสริมการมีส่วนร่วมของประชาชนในการพัฒนาการท่องเที่ยวอย่างยั่งยืนของกลุ่มจังหวัด

**ประเด็นยุทธศาสตร์ที่ ๓** พัฒนาปัจจัยการผลิตและระบบโครงสร้างพื้นฐานทางการเกษตรเพื่อให้สินค้าเกษตรได้มาตรฐานสากล เชื่อมโยงตลาดรองรับการค้าเสรี

**เป้าประสงค์:** ๑. ผลผลิตทางการเกษตรปลอดภัย ได้มาตรฐาน มีคุณภาพ และมูลค่าเพิ่มขึ้น สอดคล้องกับความต้องการของตลาดและมีศักยภาพการแข่งขัน  
๒. เกษตรกรมีชีวิตความเป็นอยู่ที่ดี และมีเครือข่ายที่เข้มแข็งเพื่ออำนาจทางการตลาด

**ตัวชี้วัด:** ๑. ร้อยละของการลดต้นทุนการผลิตสินค้าเกษตร  
๒. จำนวนสินค้าเกษตรที่มีการลงนามซื้อขายล่วงหน้า  
๓. ปริมาณข้าวพันธุ์ดีที่กระจายสู่เกษตรกร

**กลยุทธ์:**  
๑. พัฒนาการเข้าถึงปัจจัยการผลิตและโครงสร้างพื้นฐานทางการเกษตรอย่างครบถ้วน  
๒. เพิ่มผลิตภาพและยกระดับมาตรฐานสินค้าเกษตร  
๓. เชื่อมโยงวัตถุประสงค์ภาคเกษตรกรรมสู่การแปรรูปในภาคอุตสาหกรรมภายในกลุ่มจังหวัดเพื่อสร้างมูลค่าเพิ่ม  
๔. มุ่งพัฒนาสู่เกษตรปลอดภัยที่เป็นมิตรต่อสิ่งแวดล้อมและมีมูลค่าสูง  
๕. ยกระดับสถาบันเกษตรกรสู่เครือข่ายตลาดสินค้าเกษตรรองรับการค้าเสรี

**ประเด็นยุทธศาสตร์ที่ ๔** พัฒนาเทคโนโลยีและยกระดับมาตรฐานฝีมือแรงงานสร้างบรรยากาศที่เอื้อต่อการลงทุนเพื่อรองรับการเติบโตทางอุตสาหกรรมที่เป็นมิตรกับสิ่งแวดล้อม

**เป้าประสงค์:**  
๑. เป็นฐานการผลิตอุตสาหกรรมที่มีมาตรฐานและศักยภาพที่พร้อมสรรพด้วยโครงสร้างพื้นฐาน แรงงานฝีมือ ระบบขนส่ง และการใช้นวัตกรรมเพื่อสร้างมูลค่าเพิ่มอย่างต่อเนื่อง  
๒. เป็นแหล่งอุตสาหกรรมที่เป็นมิตรต่อสิ่งแวดล้อม

**ตัวชี้วัด:**

๑. อัตราการเติบโตต่อปีของมูลค่าGPPภาคอุตสาหกรรม
๒. ร้อยละที่เพิ่มขึ้นต่อปีของผู้ได้รับการพัฒนาฝีมือแรงงานในภาคอุตสาหกรรม
๓. อัตราผู้ป่วยโรคเฝ้าระวังสำคัญที่เกิดจากคุณภาพสิ่งแวดล้อมที่ไม่เกินมาตรฐานทางสาธารณสุข

**กลยุทธ์:**

๑. พัฒนาระบบโครงสร้างพื้นฐาน และสิ่งอำนวยความสะดวกที่เอื้อต่อการขยายตัวของภาคอุตสาหกรรม
๒. พัฒนาทักษะฝีมือแรงงานที่ตอบสนองต่อความต้องการของภาคอุตสาหกรรม
๓. การกำหนดเขตพื้นที่อุตสาหกรรมในกลุ่มจังหวัดที่เหมาะสมและวางแผนการลงทุนในอุตสาหกรรม
๔. เสริมสร้างองค์ความรู้ นวัตกรรมเทคโนโลยีการผลิตในภาคอุตสาหกรรมที่เป็นมิตรกับสิ่งแวดล้อม
๕. ส่งเสริมระบบการบริหารจัดการในภาคอุตสาหกรรมที่เป็นมิตรต่อสิ่งแวดล้อมและพัฒนาเครือข่ายระบบเฝ้าระวังคุณภาพสิ่งแวดล้อม

**๓.๑.๖ ยุทธศาสตร์จังหวัดปราจีนบุรี ( พ.ศ. ๒๕๕๙ - ๒๕๖๐ )**

**วิสัยทัศน์ (Vission)**

“เมืองน่าอยู่ คู่อุตสาหกรรมเชิงนิเวศ เกษตรปลอดภัย ก้าวไกลโลจิสติกส์  
แหล่งท่องเที่ยวเชิงนิเวศและสุขภาพ ศูนย์กลางการแพทย์แผนไทย”

**ประเด็นยุทธศาสตร์ ๕ ยุทธศาสตร์ ดังนี้**

**ประเด็นยุทธศาสตร์ที่ ๑** ส่งเสริมและพัฒนาอุตสาหกรรมและในพื้นที่ให้เป็นมิตรกับสิ่งแวดล้อม

เพื่อเพิ่มขีดความสามารถในการแข่งขัน รองรับประชาคมอาเซียน

**เป้าประสงค์ :** เป็นเขตอุตสาหกรรมเชิงนิเวศที่มีกระบวนการผลิตได้มาตรฐานสากล ไม่ก่อให้เกิดมลพิษต่อสิ่งแวดล้อม

**กลยุทธ์ :** 1. ยกระดับคุณภาพฝีมือแรงงาน และ การใช้ภาษาในการสื่อสาร เพื่อรองรับการเข้าสู่ประชาคมอาเซียน

2.กระจายโอกาสในการเข้าถึงแหล่งงานและอาชีพ

3.ส่งเสริมกระบวนการไตรภาคีเพื่อสร้างความเป็นธรรมและบังคับใช้กฎหมาย

**ประเด็นยุทธศาสตร์ที่ ๒** เพิ่มประสิทธิภาพการผลิตและการจำหน่ายสินค้าเกษตรที่มีคุณภาพ

และได้มาตรฐานสอดคล้องกับศักยภาพของพื้นที่ และภูมิปัญญา

**เป้าประสงค์ :** ผลผลิตทางการเกษตรมีความปลอดภัยจากสารพิษ มีคุณภาพ และ มูลค่าเพิ่มขึ้น

สอดคล้องกับความต้องการของผู้บริโภค และสามารถแข่งขันได้ทั้งตลาดภายในประเทศและ ต่างประเทศ

**กลยุทธ์ :**

๑. ส่งเสริมขบวนการผลิตและตลาดเกษตรไปสู่การผลิตที่ปลอดภัย
๒. เพิ่มประสิทธิภาพการลดต้นทุนการผลิต
๓. ส่งเสริมการเข้าถึงแหล่งทุนของเกษตรกร

๔. ส่งเสริมการวิจัยและพัฒนานวัตกรรมใหม่ด้านการเกษตร
๕. น้อมนำแนวทางเศรษฐกิจพอเพียงมาใช้ในการพัฒนา

**ประเด็นยุทธศาสตร์ที่ ๓** พัฒนาศักยภาพด้านการท่องเที่ยว สินค้า บริการ และผลิตภัณฑ์

**เป้าประสงค์ :** แหล่งท่องเที่ยว สินค้า บริการด้านการท่องเที่ยว และผลิตภัณฑ์ชุมชนมีคุณภาพมาตรฐาน มีศักยภาพในการดึงดูดนักท่องเที่ยว ให้เพิ่มจำนวน และรายได้อย่างต่อเนื่อง

**กลยุทธ์ :**

๑. พัฒนาคุณภาพแหล่งท่องเที่ยว สินค้า บริการ การตลาด ประชาสัมพันธ์ และปัจจัยสนับสนุนการท่องเที่ยว รวมทั้งสร้างความปลอดภัยทางการท่องเที่ยว
๒. ยกกระดับคุณภาพมาตรฐาน ผลิตภัณฑ์ชุมชน (OTOP) ตามแนวคิดเศรษฐกิจสร้างสรรค์
๓. น้อมนำ แนวปรัชญา เศรษฐกิจพอเพียงมาใช้ในการพัฒนาเศรษฐกิจ ระดับ ชุมชน

**ประเด็นยุทธศาสตร์ที่ ๔** ยกกระดับการจัดบริการสังคมให้มีคุณภาพและมาตรฐานสอดคล้องกับทุกสถานการณ์ เพื่อความสงบเรียบร้อย และความมั่นคงของจังหวัด

**เป้าประสงค์ :** (๑) ยกกระดับคุณภาพชีวิต การศึกษาและแก้ไขปัญหาความยากจน

(๒) เสริมสร้างคุณภาพชีวิต สุขภาพกายและใจที่ดี ครอบครัวยั่งยืน  
ชุมชนเข้มแข็ง

(๓) การอำนวยความสะดวก ความปลอดภัยในชีวิตและทรัพย์สินของประชาชน  
ป้องกัน ปราบปราม และการบำบัดรักษายาเสพติด

(๔) สร้างความยุติธรรมและความเป็นธรรมในสังคมด้วยการนำหลักนิติธรรมมาใช้  
ในการพัฒนาและบริหารจัดการอย่างเป็นระบบและต่อเนื่อง

(๕) สร้างระบบการเตรียมพร้อมดูแลรักษาความปลอดภัยจากภัยคุกคามของการ  
ก่อการร้าย ภัยธรรมชาติ สาธารณภัย และความมั่นคงของมนุษย์และสังคม

**กลยุทธ์ :**

๑. เสริมสร้างความจงรักภักดี และปกป้อง สถาบันของสังคม
๒. การป้องกันและปราบปรามยาเสพติด
๓. ส่งเสริมและพัฒนาศึกษาเรียนรู้พร้อมสู่ประชาคมอาเซียนตัวชี้วัดการศึกษาผลสัมฤทธิ์ทางการ
๔. ส่งเสริมให้องค์กรปกครองส่วนท้องถิ่น ภาคเอกชน และชุมชน เข้ามามีบทบาทและส่วนร่วมในการจัดการศึกษา
๕. เสริมสร้างความสงบเรียบร้อยของสังคม
๖. พัฒนาและจัดระบบบริการที่มีคุณภาพมาตรฐานครอบคลุมประชาชนให้สามารถเข้าถึงบริการ

**ประเด็นยุทธศาสตร์ที่ ๕** อนุรักษ์ ป่าไม้ และบริหารจัดการใช้ประโยชน์ทรัพยากรธรรมชาติและ  
สิ่งแวดล้อมอย่างสอดคล้องกับศักยภาพของพื้นที่

1. **เป้าประสงค์:** ทรัพยากรธรรมชาติและสิ่งแวดล้อมมีความหลากหลาย อุดมสมบูรณ์  
ตามธรรมชาติ และมีการใช้ประโยชน์อย่างเหมาะสม และสมดุลต่อระบบนิเวศ
2. อนุรักษ์ ป่าไม้ ป้องกันและพัฒนาทรัพยากรธรรมชาติและสิ่งแวดล้อม  
โดยชุมชนมีส่วนร่วมในการบริหารจัดการและควบคุม กิจกรรมที่ส่งผล  
กระทบต่อสิ่งแวดล้อม เพื่อคืนความสมบูรณ์ทางธรรมชาติ และเป็นปัจจัย

สนับสนุนการดำรงชีวิตของประชาชนอย่างยั่งยืน

**กลยุทธ์:**

๑. ป่าไม้ บูรณะ ดูแลรักษา และป้องกันทรัพยากรดิน น้ำ ป่าไม้ ให้สามารถ นำมาใช้ประโยชน์ได้อย่าง  
ยั่งยืน
๒. การบริหารจัดการน้ำอย่างมีส่วนร่วม
๓. การขับเคลื่อน Roadmap มรดกโลกฯ เสริมสร้างความสงบเรียบร้อยของสังคม
๔. ป้องกัน และควบคุมมลพิษที่จะส่งผลกระทบต่อสิ่งแวดล้อม

### ๓.๑.๗ ผังเมืองรวมจังหวัดปราจีนบุรี

ตามกฎกระทรวงให้ใช้บังคับผังเมืองรวมจังหวัดปราจีนบุรี พ.ศ.๒๕๕๕ (ประกาศราชกิจจานุเบกษา เล่ม ๑๒๙  
ตอนที่ ๑๐๔ ก เมื่อวันที่ ๒ พฤศจิกายน ๒๕๕๕) ได้ประกาศให้ใช้บังคับผังเมืองรวม ในท้องที่จังหวัดปราจีนบุรี ภายใน  
แนวเขต ตามแผนที่ท้ายกระทรวง โดยมีวัตถุประสงค์เพื่อใช้เป็นแนวทางการพัฒนาและการดำรงรักษาเมืองและบริเวณ  
ที่เกี่ยวข้องหรือชนบท ในด้านการใช้ประโยชน์ในทรัพย์สิน การคมนาคมและการขนส่ง การสาธารณสุขโรค บริการ  
สาธารณะ และสภาพแวดล้อมในบริเวณแนวเขตให้สอดคล้องกับการพัฒนาระบบเศรษฐกิจและสังคมของประเทศ  
ตามแผนพัฒนาเศรษฐกิจและสังคมแห่งชาติ โดยเป็นการจัดระบบการใช้ประโยชน์ที่ดิน โครงข่ายคมนาคมขนส่ง

และบริการสาธารณะให้มีประสิทธิภาพ สามารถรับและสอดคล้องกับการขยายตัวของชุมชนในอนาคต ซึ่งได้กำหนดสีต่างๆ สำหรับใช้ประโยชน์ที่ดินของจังหวัดปราจีนบุรี ดังนี้

- สีชมพู ให้เป็นที่ดินประเภทชุมชน
- สีม่วง ให้เป็นที่ดินประเภทอุตสาหกรรมและคลังสินค้า
- สีเม็ดมะปราง ให้เป็นที่ดินประเภทคลังสินค้า
- สีเขียว ให้เป็นที่ดินประเภทชนบทและเกษตรกรรม
- สีขาวมีกรอบและเส้นทแยงสีเขียว ให้เป็นที่ดินประเภทอนุรักษ์ชนบทและเกษตรกรรม
- สีเขียวอ่อน ให้เป็นที่ดินประเภทที่โล่งเพื่อนันทนาการและการรักษาคุณภาพสิ่งแวดล้อม
- สีเขียวอ่อนมีเส้นทแยงสีขาว ให้เป็นที่ดินประเภทอนุรักษ์ป่าไม้
- สีน้ำตาลอ่อน ให้เป็นที่ดินประเภทอนุรักษ์เพื่อส่งเสริมเอกลักษณ์วัฒนธรรม

(รายการประกอบแผนผังกำหนดใช้ประโยชน์ที่ดินตามที่ได้จำแนกประเภทท้ายกฎกระทรวง ให้ใช้บังคับผังเมืองรวมจังหวัดปราจีนบุรี พ.ศ.๒๕๕๕)

### ๓.๑.๘ ยุทธศาสตร์การพัฒนาขององค์กรปกครองส่วนท้องถิ่นในเขตจังหวัดปราจีนบุรี

กระทรวงมหาดไทยได้แจ้งแนวทางและหลักเกณฑ์การจัดทำยุทธศาสตร์การพัฒนาขององค์กรปกครองส่วนท้องถิ่น\* โดยให้คำนึงถึงความสอดคล้องของยุทธศาสตร์การพัฒนาประเทศ ยุทธศาสตร์การพัฒนากลุ่มจังหวัด/จังหวัด ในการจัดทำยุทธศาสตร์การพัฒนาขององค์กรปกครองส่วนท้องถิ่น โดยให้องค์การบริหารส่วนจังหวัดเป็นเจ้าภาพ ในการจัดประชุมผู้บริหารองค์กรปกครองส่วนท้องถิ่นทุกแห่ง ร่วมกับผู้ว่าราชการจังหวัด หัวหน้าส่วนราชการจังหวัด ผู้แทนจากองค์กรอิสระ องค์กรภาคประชาชน ภาคธุรกิจ และภาคส่วนอื่น ๆ ที่เกี่ยวข้องประชุมกำหนดวิสัยทัศน์การพัฒนา และยุทธศาสตร์การพัฒนา สำหรับเป็นกรอบยุทธศาสตร์การพัฒนาขององค์กรปกครอง

ส่วนท้องถิ่นในเขตจังหวัด เพื่อให้องค์กรปกครองส่วนท้องถิ่นทุกแห่งใช้เป็นกรอบในการจัดทำยุทธศาสตร์การพัฒนาของตนเองต่อไป

จากการระดมความคิดเห็นร่วมกันของคณะกรรมการพัฒนาองค์การบริหารส่วนจังหวัดปราจีนบุรี คณะกรรมการประสานแผนพัฒนาท้องถิ่นระดับจังหวัดปราจีนบุรี สมาชิกสภาองค์การบริหารส่วนจังหวัดปราจีนบุรี ผู้บริหารองค์กรปกครองส่วนท้องถิ่น และผู้แทนประชาคมจังหวัดปราจีนบุรี โดยองค์การบริหารส่วนจังหวัดปราจีนบุรี จัดสัมมนาวิชาการหารือ แนวทางการพัฒนาองค์การปกครองส่วนท้องถิ่น เพื่อรับฟังความคิดเห็น ข้อเสนอแนะ และระดมสมองเพื่อทบทวนกำหนดวิสัยทัศน์ ยุทธศาสตร์ และเป้าประสงค์การพัฒนาองค์การปกครองส่วนท้องถิ่น ในวันที่ ๒๙ เมษายน ๒๕๕๘ ณ ห้องประชุมองค์การบริหารส่วนจังหวัดปราจีนบุรี (ห้องลีลาวดี) ซึ่งการสัมมนา ครั้งนี้ ดร. บัญชร ส่งสัมพันธ์ อาจารย์มหาวิทยาลัยราชภัฏสวนดุสิต และคณะ เป็นผู้ช่วยดำเนินการสัมมนาหารือแนวทางการพัฒนาองค์การปกครองส่วนท้องถิ่นดังกล่าว ผลการสัมมนา สรุปยุทธศาสตร์การพัฒนาองค์การปกครอง ส่วนท้องถิ่น (พ.ศ.๒๕๕๘ – ๒๕๖๒) ดังนี้

### วิสัยทัศน์

**“ยกระดับคุณภาพชีวิต รักษาสีเขียวแวดล้อม พร้อมพัฒนาทุนสังคม ส่งเสริมแหล่งเศรษฐกิจชุมชน พัฒนาคนสู่พลเมืองให้เข้มแข็ง”**

ยุทธศาสตร์ที่ ๑ ส่งเสริมและสนับสนุนกิจกรรมด้านคุณภาพสิ่งแวดล้อม

ยุทธศาสตร์ที่ ๒ พัฒนาคุณภาพชีวิต ทุนทางสังคม และชุมชนให้เข้มแข็ง

ยุทธศาสตร์ที่ ๓ ส่งเสริมเศรษฐกิจและการท่องเที่ยวชุมชน

ยุทธศาสตร์ที่ ๔ พัฒนาคนให้เป็นพลเมืองที่ดีของสังคม

### กลยุทธ์ ยุทธศาสตร์ ๑

๑. ส่งเสริมการมีส่วนร่วมและกระตุ้นจิตสำนึกใส่ใจสิ่งแวดล้อม
๒. สนับสนุนเครือข่ายและส่งเสริมกิจกรรมเฝ้าระวังแก้ไขปัญหาสิ่งแวดล้อม
๓. ส่งเสริมการลดใช้สารเคมีและส่งเสริมการใช้ปุ๋ยชีวภาพในภาคการเกษตร
๔. ส่งเสริมการบริหารจัดการขยะครัวเรือน และรณรงค์การเลือกใช้ผลิตภัณฑ์เป็นมิตรต่อสิ่งแวดล้อม
๕. รณรงค์สร้างความตระหนักรู้การบังคับใช้กฎหมายสิ่งแวดล้อมของท้องถิ่น

### กลยุทธ์ ยุทธศาสตร์ ๒

1. พัฒนาโครงข่ายโครงสร้างพื้นฐาน ระบบสาธารณสุขปโภค สาธารณูปการ
2. พัฒนาคุณภาพชีวิต และส่งเสริมการเข้าถึงบริการสาธารณสุข
3. รณรงค์ ป้องกัน แก้ไขปัญหายาเสพติด และความปลอดภัยในชีวิตและทรัพย์สิน
4. พัฒนาเครือข่ายแลกเปลี่ยนเรียนรู้วิถีวัฒนธรรม และส่งเสริมสังคมแห่งการเรียนรู้
5. ส่งเสริมความเข้มแข็งของสถาบันครอบครัว

### กลยุทธ์ ยุทธศาสตร์ ๓

๑. ส่งเสริมกิจกรรม การประชาสัมพันธ์แหล่งท่องเที่ยว
๒. ส่งเสริมการกระตุ้นเศรษฐกิจ และพัฒนาการตลาดสำหรับผลิตภัณฑ์ชุมชน
๓. ส่งเสริมความเข้มแข็งกลุ่มอาชีพตามหลักปรัชญาของเศรษฐกิจพอเพียง

### กลยุทธ์ ยุทธศาสตร์ ๔

๑. ส่งเสริมภาคพลเมืองและประชาสังคม ให้มีส่วนร่วมในการติดตามประเมินผลและการแลกเปลี่ยนเรียนรู้ของชุมชนในทุกระดับ

### ๓.๑.๙ นโยบายการพัฒนาของผู้บริหารท้องถิ่น

จากคำแถลงนโยบายของนายกองค์การบริหารส่วนตำบลนนทรี เมื่อวันที่ ๒๒ พฤศจิกายน ๒๕๕๗ ต่อสภาองค์การบริหารส่วนตำบลนนทรี มีรายละเอียดดังนี้

#### ๑. ด้านโครงสร้างพื้นฐาน

- ๑.๑ ดำเนินการให้จัดให้มี น้ำใส ไฟสว่าง ทางสะดวกครอบคลุมทุกพื้นที่
- ๑.๒ จัดหาแหล่งน้ำหรือระบบประปาหมู่บ้านให้เพียงพอต่อการอุปโภคบริโภค
- ๑.๓ คิดตั้งไฟรายทางในถนนสายหลัก สายรองและทางแยก
- ๑.๔ ก่อสร้างถนนคอนกรีตในถนนสายหลัก สายรองหรือทางเชื่อมแต่ละหมู่บ้าน

#### ๒. ด้านการพัฒนาคนและสร้างสังคมให้เข้มแข็ง

- ๒.๑ ส่งเสริมพัฒนาการศึกษาของเด็ก เยาวชนและองค์กรชุมชนทั้งหลาย เพื่อเตรียมความพร้อม

พร้อมเข้าสู่ประชาคมอาเซียน โดยการจัดกระบวนการเรียนการสอน สื่อวัสดุอุปกรณ์เพื่อให้เกิด องค์ความรู้ โดยเฉพาะกลุ่มเด็กวัยก่อนอนุบาล (ศูนย์ดูแลเด็กเล็ก)

- ๒.๒ ส่งเสริมและทำนุบำรุงศาสนา อนุรักษ์ศิลปวัฒนธรรม ขนบธรรมเนียมประเพณีและภูมิปัญญาท้องถิ่น

- ๒.๓ ส่งเสริมสวัสดิการผู้สูงอายุ ผู้พิการ ผู้ป่วยเอดส์และผู้ด้อยโอกาสทางสังคม ให้ได้รับการดูแลจากหน่วยงานตามสิทธิ์อย่างทั่วถึงและเป็นธรรม

- ๒.๔ ส่งเสริมกระบวนการมีส่วนร่วมของชุมชนในการจัดการด้านเศรษฐกิจของชุมชน ภายใต้แนวคิดปรัชญาเศรษฐกิจพอเพียง

- ๒.๕ ส่งเสริมสุขอนามัยและป้องกันโรค โดยการประสานร่วมกันทำงานกับหน่วยงานที่เกี่ยวข้องโดยเฉพาะโรงพยาบาลส่งเสริมสุขภาพตำบลและกลุ่มอาสาสมัครสาธารณสุขประจำหมู่บ้าน เน้นการรักษาสุขภาพให้สมบูรณ์แข็งแรงอยู่เสมอและการรักษาพยาบาลเพื่อการบรรลุภาพดีถ้วนหน้าอย่างยั่งยืนและการรักษาทางเลือก เช่น การรักษาด้วยสมุนไพรพื้นบ้าน

- ๒.๖ จัดให้มีสถานที่พักผ่อน สวนสาธารณะ ลานกีฬา พร้อมอุปกรณ์สำหรับการออกกำลังกายและจัดกิจกรรมนันทนาการ



๒.๗ คืบคนดีสู่สังคม โดยทำบันทึกข้อตกลงร่วมกับศาลหรือสำนักงานคุมประพฤติ เพื่อให้การช่วยเหลือทางกฎหมาย คดีหรือยุติข้อพิพาทต่างๆ เพื่อให้ประชาชนสามารถเข้าถึงความยุติธรรมได้ง่ายขึ้น

### ๓. ด้านการพัฒนาเศรษฐกิจและการแก้ไขปัญหาความยากจน

๓.๑ พัฒนาและส่งเสริมอาชีพเกษตรกร กลุ่มอาชีพหรือกลุ่มชนบทต่างๆ ให้มีอาชีพและรายได้พอเพียงแก่การยังชีพตามแนวทางปรัชญาเศรษฐกิจพอเพียงและเกษตรทฤษฎีใหม่

๓.๒ จัดตลาดหรือแหล่งจำหน่ายใกล้กับชุมชน

### ๔. ด้านทรัพยากรธรรมชาติและสิ่งแวดล้อม

๔.๑ ปรับปรุงสภาพแหล่งน้ำ แม่น้ำคูคลอง ลำธารสาธารณะต่างๆ ไม่ให้ตื้นเขินและเป็นที่กักเก็บน้ำเพื่ออุปโภคบริโภคให้เพียงพอ

๔.๒ จัดให้มีการศึกษาอบรม ส่งเสริมให้ประชาชนรู้จักการจัดการสิ่งแวดล้อมและขยะมูลฝอยด้านการคัดแยกขยะเปียกหรือขยะแห้งและขยะที่เป็นพลาสติก เพื่อลดปริมาณขยะซึ่งเป็น การแก้ไขปัญหาจากต้นเหตุ

๔.๓ ปลูกฝังและสร้างจิตสำนึกแก่ประชาชนในการให้ความสำคัญในคุณค่าของทรัพยากรที่มี

๔.๔ ปรับปรุงภูมิทัศน์หรือไหล่ทางถนนสายหลักและสายรองให้มีความสะอาด เรียบร้อยและสวยงามอยู่เสมอ

### ๕. ด้านบริหารจัดการ

๕.๑ ส่งเสริมให้มีส่วนร่วมในการพัฒนา โดยให้ประชาชนทุกภาคส่วน เช่น ตัวแทนประชาชน กรรมการชุมชน กลุ่มผู้สูงอายุ กลุ่มอาสาสมัครสาธารณสุขประจำหมู่บ้าน กลุ่มอาสาสมัครป้องกันภัยฝ่ายพลเรือน กลุ่มอาสาตำรวจบ้าน กลุ่มพ่อค้าแม่ค้า กลุ่มผู้ประกอบการ ตัวแทนกำนัน ผู้ใหญ่บ้าน ตัวแทนจากวัด ตัวแทนจากหน่วยงานราชการและรัฐวิสาหกิจ ฯลฯ เข้ามามีส่วนร่วมคิดค้นหาสาเหตุ เพื่อให้เสนอแนวทางในการแก้ปัญหา โดยแต่งตั้งเป็นคณะทำงานร่วมกับหน่วยงานที่รับผิดชอบในองค์การบริหารส่วนตำบลนนทบุรี เพื่อกำหนดแนวทางในการแก้ไขปัญหาให้ตรงกับสาเหตุ และวางแผนพัฒนาได้ตรงตามความต้องการของประชาชนอย่างแท้จริง

๕.๒ ปรับปรุงและพัฒนบุคลกรให้มีจิตสำนึกด้านการบริการ โดยยึดคุณธรรม จริยธรรม นำการปฏิบัติ เพื่อให้การปฏิบัติงานเกิดประสิทธิภาพ

๕.๓ ปรับปรุงระบบการบริการประชาชนให้สะดวกเร็ว โปร่งใสและตรวจสอบได้มีการ นำเทคโนโลยีที่ทันสมัยมาใช้ ให้ครอบคลุมการบริหารให้ครบทุกด้าน เพื่อลดขั้นตอนการปฏิบัติงานและก่อให้เกิดความประทับใจแก่ผู้มาใช้บริการ โดยยึดหลักผลประโยชน์ของประชาชนเป็นเป้าหมาย

๕.๔ ส่งเสริมและพัฒนากิจการด้านประชาสัมพันธ์ ข้อมูลข่าวสารให้ประชาชนทราบ ถึงบทบาท ภาระหน้าที่ขององค์การบริหารส่วนตำบลนนทบุรีอย่างรวดเร็วและถูกต้อง

### ๖. ด้านการรักษาความมั่นคงสงบเรียบร้อยและความปลอดภัยในชีวิตและทรัพย์สิน

๖.๑ ส่งเสริมและพัฒนากิจการป้องกันและบรรเทาสาธารณภัยให้มีความพร้อมอยู่เสมอ ทั้งจำนวนบุคลากรและอุปกรณ์เครื่องมือเครื่องใช้

๖.๒ สนับสนุนส่งเสริมและพัฒนากิจการปฏิบัติงานของกลุ่มอาสาสมัครป้องกันภัยฝ่ายพลเรือน



๖.๓ สร้างเครือข่ายชุมชนให้เข้มแข็งในการเฝ้าระวังและแก้ไขปัญหาสุขภาพสัตว์

๖.๔ สนับสนุนหน่วยงานในการรักษาความปลอดภัยในชีวิตและทรัพย์สินของประชาชนในพื้นที่

### ๓.๒ ปัจจัยและสถานการณ์เปลี่ยนแปลงที่มีผลต่อการพัฒนา

๓.๒.๑ ผลการวิเคราะห์ปัญหาและความต้องการของประชาชนในท้องถิ่นตามประเด็นการพัฒนาท้องถิ่น ประกอบด้วย ขอบข่ายและปริมาณของปัญหา พื้นที่เป้าหมาย กลุ่มเป้าหมาย และการคาดการณ์แนวโน้มในอนาคต

ประเด็นการพัฒนาท้องถิ่น	ขอบข่ายและปริมาณของปัญหา
๑. ด้านโครงสร้างพื้นฐาน	๑.๑ ถนนชำรุดเร็ว ถนนแคบมีปัญหาการขับรถสวนทางกัน การปรับปรุงแก้ไขล่าช้า ๑.๒ ถนนลูกรังเป็นหลุมเป็นบ่อในหน้าฝน ๑.๒ ไฟฟ้าแสงสว่างไม่ทั่วถึงทุกหลังคาเรือน รวมถึงทางแยกทางโค้ง ๑.๔ ระบบประปาไม่มีประสิทธิภาพเนื่องจากขาดการบริหารจัดการขาด น้ำอุปโภคบริโภคในช่วงหน้าแล้ง ๑.๕ ขาดประสิทธิภาพในการใช้ประโยชน์ในพื้นที่ ๑.๖ บ่อน้ำตื้นเขิน ๑.๗ ขาดถังเก็บน้ำแต่ละหมู่บ้าน
๒. ยุทธศาสตร์การพัฒนาด้านคนและสร้างสังคมให้เข้มแข็ง	๒.๑ ต้นทุนการผลิตมีแนวโน้มสูงขึ้น ๒.๒ ขาดตลาดกลางเพื่อรับซื้อสินค้าเกษตร ๒.๓ แรงงานทั่วไป ขาดทักษะฝีมือในการทำงาน เปลี่ยนงานบ่อย ๒.๔ คนจนยังไม่ได้รับความช่วยเหลือจากภาครัฐ/แก้ไขอย่างเต็มที่ ๒.๕ ขาดการส่งเสริมการตลาดเกษตรผสมผสาน เกษตรธรรมชาติ และเกษตรอินทรีย์เพื่อลดต้นทุน ๒.๖ สินค้า OTOP ยังมีคุณภาพไม่ได้มาตรฐาน และขาดศูนย์กลางในการรับซื้อ - จาหน่ายสินค้า OTOP ๒.๗ ประชาชนให้ความสนใจในการเข้าร่วมประชุมน้อย
๓. ด้านเศรษฐกิจและแก้ไขปัญหาความยากจน	๓.๑ ขาดตลาดรองรับซื้อพืชผลทางการเกษตร ๓.๒ บุคลากรขาดความรู้ความสามารถในการประกอบอาชีพ ๓.๓ ประชาชนว่างงานเนื่องจากมีการเลือกงานที่จะทำ ๓.๔ ประชาชนขาดการสานต่อโครงการที่ดำเนินการ ๓.๕ ประชาชนไม่มีอาชีพเสริม
๔. ด้านทรัพยากรธรรมชาติและสิ่งแวดล้อม	๔.๑ ขาดแคลนน้ำในฤดูแล้ง ๔.๒ ขาดระบบป้องกันและบรรเทา สาธารณภัยที่มีประสิทธิภาพ ๔.๓ ขาดการเข้มงวดในการบริหารจัดการเรื่องระบบบำบัดน้ำเสียภายในโรงงาน ๔.๔ ขาดสวนสาธารณะไว้พักผ่อนหย่อนใจ ๔.๕ ผู้ประกอบการในโรงงานอุตสาหกรรมยังขาดจิตสำนึกในการดูแลรักษาสภาพแวดล้อม

	<p>๔.๖ ปัญหาการกำจัดขยะไม่มีประสิทธิภาพ</p> <p>๔.๗ ประชาชนขาดจิตสำนึกในการดูแลรักษาสิ่งแวดล้อม โดยเฉพาะการทิ้งขยะ</p>
<p>๕. ด้านการบริหารจัดการบ้านเมืองที่ดี</p>	<p>๕.๑ บุคลากรยังขาดประสบการณ์ และความคิดสร้างสรรค์</p> <p>๕.๒ ขาดการทำความเข้าใจกับประชาชนเรื่องบทบาทและหน้าที่ของการเป็นสมาชิก</p> <p>๕.๓ หน่วยงานต่างๆ ขาดความตื่นตัวในการสนับสนุนส่งเสริมให้ประชาชนใช้สิทธิ ตามระบอบประชาธิปไตย</p> <p>๕.๔ ผู้นำชุมชนขาดประสิทธิภาพในการประสานงานให้กับประชาชน</p>
<p>๖. ด้านการรักษาความมั่นคง ความสงบเรียบร้อยและความปลอดภัย ในชีวิตและทรัพย์สิน</p>	<p>๖.๑ เกิดแหล่งมั่วสุมของเด็กทำให้เกิดความเสี่ยงด้านยาเสพติด</p> <p>๖.๒ ประชาชนว่างงานทำให้เกิดการลักขโมย</p> <p>๖.๓ ประชาชนยังขาดการมีส่วนร่วมในการพัฒนาและตรวจสอบผลการดำเนินงานของภาครัฐ</p>

### ๓.๒.๒ ผลการวิเคราะห์ผังเมืองรวมหรือผังเมืองเฉพาะเพื่อกำหนดแนวทางการพัฒนาทางกายภาพในมิติพื้นที่

#### ด้านพื้นที่

เนื่องจากผังเมืองรวมหรือผังเมืองเฉพาะ ได้มีการวิเคราะห์ศักยภาพทางด้านระบบโครงข่ายเส้นทางคมนาคมและขนส่งสายหลัก ผ่านพื้นที่ชุมชนที่สามารถอำนวยความสะดวกในการเดินทาง ติดต่อสู่พื้นที่ข้างเคียง รวมทั้งมีเส้นทางเดินทางเชื่อมต่อสู่พื้นที่แหล่งท่องเที่ยว จึงยังคงให้ความสำคัญในด้านการส่งเสริมพัฒนาระบบโครงสร้างพื้นฐานเพื่อบริการชุมชนเป็นหลัก เช่น การก่อสร้าง ปรับปรุงเส้นทางคมนาคมในชุมชนให้ได้มาตรฐาน

#### ด้านสังคม

เนื่องจากการพัฒนาของตำบลนนทรี ตามผังเมืองรวมเป็นพื้นที่ส่งเสริมอุตสาหกรรมบางพื้นที่ ทำให้มีการเติบโตทางเศรษฐกิจในชุมชน ปัญหาทางสังคมจากการวิเคราะห์ศักยภาพ ด้านการพัฒนาสังคม การศึกษาและคุณภาพชีวิตองค์การบริหารส่วนตำบลนนทรี ประชาชนมีความเสี่ยงต่อการแพร่ระบาดของยาเสพติดในพื้นที่และปัญหาความปลอดภัยในชีวิตและทรัพย์สิน การจราจร แรงแงานต่างด้าว

องค์การบริหารส่วนตำบลนนทรี ควรกำหนดและให้ความสำคัญส่งเสริมคุณภาพชีวิตให้กับประชาชนให้มีความปลอดภัยทั้งชีวิตและทรัพย์สิน เช่น การเฝ้าระวังการระบาดของยาเสพติด การส่งเสริมให้ผู้ประกอบการจ้างแรงงานต่างด้าวที่ถูกต้องตามกฎหมาย การทำงานร่วมกันของภาครัฐ ภาคประชาชน ภาคเอกชน

#### ด้านทรัพยากรธรรมชาติและสิ่งแวดล้อม

จากการวิเคราะห์ศักยภาพด้านทรัพยากรธรรมชาติและสิ่งแวดล้อม ของพื้นที่ตำบลนนทรี ตามผังเมืองรวม พื้นที่ของตำบลนนทรีมีแหล่งน้ำ คลอง ที่อุดมสมบูรณ์ และบางพื้นที่ทำโรงงานอุตสาหกรรม โรงเลี้ยงหมู/ไก่ ปัญหาด้านมลภาวะเป็นพิษ ด้านกลิ่นและน้ำเสีย ประชาชนมีความเสี่ยงทางการแพร่ระบาดของเชื้อโรค องค์การบริหารส่วนตำบลนนทรี ต้องกำหนดระเบียบ กฎหมาย ข้อบังคับให้ควบคุมที่ชัดเจน เพื่อป้องกันปัญหา มลภาวะเป็นพิษ

๓.๓.๓ ผลการวิเคราะห์ศักยภาพเพื่อประเมินสถานการณ์การพัฒนาในปัจจุบันและโอกาสการพัฒนาในอนาคต ของท้องถิ่น ด้วยเทคนิค SWOT Analysis (จุดแข็ง จุดอ่อน โอกาสและอุปสรรค)

❖ สภาพแวดล้อมภายใน

จุดแข็ง (Strength = S)	จุดอ่อน (Weakness = W)
<p>๑. ด้านบุคลากร (MAN)</p> <p>๑) คณะผู้บริหาร และฝ่ายสภา มีการวางแผนการบริหารและมีการกำหนดนโยบายไว้อย่างชัดเจน</p> <p>๒) ข้าราชการ และเจ้าหน้าที่ที่มีความรู้ความสามารถ มีเจ้าหน้าที่ประจำทุกฝ่าย</p>	<p>๑. ด้านบุคลากร (MAN)</p> <p>๑) มีการเปลี่ยนแปลงและโอน(ย้าย) ด้านบุคลากรบ่อยครั้ง ทำให้ขาดความต่อเนื่อง</p> <p>๒. การบริหารจัดการภายในองค์กรล่าช้า</p>
<p>๒. ด้านเครื่องมือ / เครื่องใช้ (MATERIAL)</p> <p>๑) มีเครื่องมือ เครื่องใช้ วัสดุอุปกรณ์เพียงพอต่อการปฏิบัติงาน</p> <p>๒) เครื่องมือ เครื่องใช้ วัสดุอุปกรณ์ มีประสิทธิภาพเหมาะสมกับการใช้งาน</p> <p>๓) มีการนำเทคโนโลยีที่ทันสมัย รวดเร็ว มาใช้ในการปฏิบัติงาน</p>	<p>๒. ด้านเครื่องมือ / เครื่องใช้ (MATERIAL)</p> <p>๑) บุคลากรใช้เทคโนโลยีในการปฏิบัติงาน ยังไม่เต็มศักยภาพ</p>
<p>๓. ด้านงบประมาณ (MONEY)</p> <p>๑) อบต. มีงบประมาณเพื่อใช้ในการบริหารจัดการในการพัฒนาสูง และสามารถนำไปใช้ในการจัดทำแผนงาน / โครงการต่างๆ ได้อย่างเพียงพอ</p>	<p>๓. ด้านงบประมาณ (MONEY)</p> <p>๑) งบประมาณเงินอุดหนุนบางรายการที่ อบต. ได้รับล่าช้า ทำให้ประชาชนมีความเข้าใจคลาดเคลื่อนว่า การปฏิบัติงานของอบต. ล่าช้า</p> <p>๒) เงินอุดหนุนที่อบต.ได้รับมักมีเงื่อนไขในการใช้จ่าย จึงเป็นปัญหาในการจัดทำแผนงาน / โครงการ</p>
จุดแข็ง (Strength = S)	จุดอ่อน (Weakness = W)

<p>๔. ด้านบริหารจัดการ (MANAGEMENT)</p> <p>๑) มีกฎระเบียบขั้นตอน วิธีการที่มีมาตรฐานเดียวกับของ อปท.</p> <p>๒) มีความคล่องตัวในการบริหารงบประมาณในการแก้ไข เปลี่ยนแปลง งบประมาณ ในกรณีมีข้อผิดพลาดโดยสามารถตัดสินใจแล้วเสร็จได้ในอำนาจหน้าที่ของคณะผู้บริหาร หรืออำนาจฝ่ายสภา</p>	<p>๔. ด้านบริหารจัดการ (MANAGEMENT)</p> <p>๑) ระเบียบวิธีปฏิบัติ และระบบงาน ทำให้เกิดความล่าช้าในการปฏิบัติงาน</p> <p>๒) ระเบียบวิธีการปฏิบัติมีความไม่ชัดเจนในทางปฏิบัติ ต้องรอการสั่งการ และมีการติดตามจากผู้เกี่ยวข้อง</p>
<p>๕. ด้านโครงสร้างการบริหาร (STRUCTURE)</p> <p>๑) อบต. มีความอิสระในการกำหนดนโยบาย เป้าหมายในการบริหารงานภายใต้อำนาจหน้าที่ตามกฎหมาย</p> <p>๒) การบริหารงานจะมีคณะผู้บริหาร เป็น ผู้กำกับดูแลการปฏิบัติงานของเจ้าหน้าที่ และสภา อบต. ทำหน้าที่ตรวจสอบการปฏิบัติงานของคณะผู้บริหาร ทำให้เกิดความรอบคอบ โปร่งใส</p>	<p>๕. ด้านโครงสร้างการบริหาร (STRUCTURE)</p> <p>๑) นักการเมืองท้องถิ่นและผู้นำท้องถิ่นบางส่วนขัดแย้งกัน ทำให้เกิดการพัฒนาดำเนินการล่าช้า</p> <p>๒) ความแตกต่างทางความคิดของประชาชนในเขตพื้นที่ ทำให้การพัฒนาไม่เป็นทิศทางเดียวกันและเกิดความล่าช้า</p>

❖ **สภาพแวดล้อมภายนอก**

โอกาส (Opportunity = O)	อุปสรรค (Threat = T)
<p>๑. ด้านสังคม</p> <p>๑) ประชาชนสามารถเลือกและปรับสภาพชีวิตความเป็นอยู่ให้เหมาะสมกับสภาพสังคมซึ่งมีทั้งการอุตสาหกรรม และการเกษตร</p>	<p>๑. ด้านสังคม</p> <p>๑) มีแรงงานจากนอกพื้นที่และมีการจ้างแรงงานต่างด้าวอยู่ในภาคอุตสาหกรรมอยู่เป็นจำนวนมาก ทำให้เกิดปัญหาทางสังคม เช่น ปัญหายาเสพติด เอ็ดส์ ผู้มีอิทธิพล แหล่งอบายมุข และความไม่ปลอดภัยในชีวิตและทรัพย์สิน</p>
<p>๒. ด้านเศรษฐกิจ</p> <p>๒) พื้นที่ภายในตำบลเป็นที่ตั้งของโรงงาน ทำให้มีการจ้างแรงงานเป็นจำนวนมาก และทำให้ตำบลมีความเจริญและมีการพัฒนาภายในท้องถิ่น</p>	<p>๒. ด้านเศรษฐกิจ</p> <p>๒) แรงงานที่อยู่ภายในตำบล ส่วนใหญ่มีความรู้ความสามารถไม่ตรงกับความต้องการของภาคอุตสาหกรรมจะจ้างแรงงาน ต่างด้าวเป็นส่วนใหญ่</p>

**วิสัยทัศน์ (Vision) และพันธกิจ (mission) การพัฒนาท้องถิ่น**

**วิสัยทัศน์การพัฒนาองค์การบริหารส่วนตำบลนนทรี**

“ นนทบุรีเป็นเมืองที่น่าอยู่ คนมีความรู้คู่วัฒนธรรมอันดีงาม คุณภาพชีวิตบนพื้นฐานเศรษฐกิจพอเพียง ”

## พันธกิจ (Mission) การพัฒนาท้องถิ่น

องค์การบริหารส่วนตำบลนนทบุรี ได้กำหนดภารกิจหลักหรือพันธกิจ (Mission) ในการดำเนินงานขององค์การบริหารส่วนตำบลนนทบุรี ดังต่อไปนี้

- การพัฒนาเมืองน่าอยู่ โครงสร้างพื้นฐาน พัฒนาการคมนาคม ไฟฟ้าสาธารณะ การระบายน้ำ การพัฒนาและฟื้นฟูแหล่งน้ำเพื่อการอุปโภค บริโภค และเพื่อการเกษตรให้กับประชาชน การผังเมือง การปรับปรุงไฟฟ้าสาธารณะ ขยายเขตไฟฟ้า สาธารณูปโภค สาธารณูปการต่างๆ
- การพัฒนาคุณภาพชีวิตของประชาชน การสาธารณสุข การศึกษา ศาสนาและวัฒนธรรม ส่งเสริมความเข้มแข็งของชุมชน การนันทนาการ และส่งเสริมกิจกรรมการกีฬา การป้องกันและบรรเทาสาธารณภัย จัดสวัสดิการและสังคมสงเคราะห์
- พัฒนาส่งเสริมการประกอบอาชีพและยกระดับรายได้ การส่งเสริมการตลาดชุมชน สินค้าพื้นเมือง สนับสนุนระบบเศรษฐกิจชุมชน การแทรกแซงราคาพืชผล สนับสนุนกลุ่มอาชีพต่างๆ และการจัดตั้งกลุ่มที่เป็นธรรม สามารถพึ่งตนเองได้
- การบริหารจัดการตามหลักธรรมาภิบาล
- การพัฒนาอนุรักษ์ การป้องกันการทำลาย การบำบัด และฟื้นฟูทรัพยากรธรรมชาติและสิ่งแวดล้อม โดยมีส่วนร่วมของประชาชน อย่างยั่งยืน
- การพัฒนารูปแบบการรักษาความมั่นคงความสงบเรียบร้อยและความปลอดภัยในชีวิตและทรัพย์สินของประชาชนในการวิเคราะห์ศักยภาพและโอกาสการพัฒนา เป็นการนำหลักเทคนิคมาใช้ในการพิจารณาข้อมูลเพื่อนำไปสู่การกำหนดยุทธศาสตร์ได้อย่างมีประสิทธิภาพ โดยพิจารณาปัจจัยสภาวะแวดล้อมภายในท้องถิ่นปัจจัยสภาวะแวดล้อมภายนอกซึ่งทำให้สามารถตระหนักถึงจุดแข็ง จุดอ่อน โอกาส และอุปสรรค เพื่อเป็นการประเมินศักยภาพและกำหนดทิศทางเป้าหมายในอนาคตได้อย่างถูกต้องเหมาะสมกับสถานการณ์

องค์การบริหารส่วนตำบลนนทบุรีจัดให้มีการประชุมระดมความคิดเห็นของผู้บริหารองค์กรปกครองส่วนท้องถิ่นในองค์การบริหารส่วนตำบลนนทบุรี เพื่อกำหนดแนวทางการดำเนินงานของท้องถิ่นที่สอดคล้องกับยุทธศาสตร์การพัฒนาจังหวัดปราชญ์บุรี เมื่อวันที่ ๒๓ พฤษภาคม ๒๕๕๙ โดยมีผู้เข้าร่วมประชุมประกอบด้วย ผู้บริหารองค์การบริหารส่วนตำบลนนทบุรี คณะกรรมการพัฒนาองค์การบริหารส่วนตำบลนนทบุรี และหัวหน้าส่วนราชการ ในองค์การบริหารส่วนตำบลนนทบุรี ผลการวิเคราะห์สภาพแวดล้อม ขององค์กรปกครองส่วนท้องถิ่น ดังนี้

**๑. จุดแข็ง/จุดเด่น (Strength)** ของท้องถิ่นและพื้นที่ กฎหมายให้ท้องถิ่นสามารถกำหนดวางแผนการพัฒนาท้องถิ่นของตนเองได้ โดยมีประชาชนมีส่วนร่วมคิดวางแผนดำเนินการและตรวจสอบ กฎหมายให้อำนาจท้องถิ่นจัดเก็บรายได้เองและให้การสนับสนุนงบประมาณช่วยเหลืออีกส่วนหนึ่ง จากการที่มีรายได้เป็นของตนเองทำให้ท้องถิ่นจัดหาอุปกรณ์ได้อย่างมีประสิทธิภาพในการพัฒนาท้องถิ่น ในด้านของพื้นที่มีภารกิจในการบริหารการพัฒนา มีประปาใช้เกือบทุกครัวเรือน มีการรวมกลุ่มออมทรัพย์ กลุ่มอาชีพเข้มแข็ง ชุมชนเข้มแข็ง เป็นเขตโรงงานอุตสาหกรรม มีสนามกอล์ฟบริการนักท่องเที่ยว ผู้บริหารของท้องถิ่นมีความมุ่งมั่นที่จะพัฒนาท้องถิ่น มีการพัฒนาบุคลากรอย่างต่อเนื่อง ทั้งด้านความรู้ ความสามารถ และการเสริมสร้างประสบการณ์ งบประมาณเพียงพอในการบริหารภายในองค์กร

**๒. จุดอ่อน/จุดด้อย (Weakens)** ของท้องถิ่นและพื้นที่ จากการที่มีเครื่องมืออุปกรณ์(ครุภัณฑ์)มากทำให้การใช้งบประมาณดูแลรักษาเพิ่มมากขึ้น ความยากจน รายได้น้อย โรคระบาด ยาเสพติด สาธารณสุขมูลฐาน การศึกษา

ขาดการประชาสัมพันธ์ด้านข้อมูลข่าวสาร ที่ดินมีจำกัด ประชาชนขาดความรู้เรื่องการบริหารเงินทุน ดินมีปัญหาในบางพื้นที่บางหมู่บ้าน คนหนุ่มสาวไปทำงานโรงงานไม่สนใจงานในดินกลุ่มเกษตรกรและกลุ่มอาชีพ การว่างงาน ราคาพืชผลการเกษตรตกต่ำ สภาพะภัยธรรมชาติ ประชาชนขาดวินัยการจรรยา กลุ่มผลิตภัณฑ์ชุมชน/ องค์กรภาคเกษตรยังไม่เข้มแข็งในการบริหารจัดการ ในการดำเนินกิจกรรมร่วมกัน ปัญหาสภาพสิ่งแวดล้อมเสื่อมโทรมในแหล่งชุมชน และย่านอุตสาหกรรม มลพิษทางน้ำ และอากาศ การบริหารจัดการงบประมาณขององค์กรปกครองส่วนท้องถิ่น มีข้อจำกัดด้านกฎหมาย

**๓. โอกาส (Opportunity)** ของท้องถิ่นและพื้นที่ที่ได้ดำเนินการตามนโยบายรัฐบาล รวมทั้งมีโครงการส่งเสริมสนับสนุนการรวมกลุ่ม การประกอบอาชีพ ส่งเสริมสนับสนุนกองทุนหมู่บ้าน และชุมชนเมือง อินเทอร์เน็ต ตำบล หนึ่งตำบล หนึ่งผลิตภัณฑ์ ส่งเสริมอาชีพจัดกลุ่มอาชีพ สร้างความเข้มแข็งของชุมชน ส่งเสริมศูนย์การเรียนรู้ประจำหมู่บ้าน ส่งเสริมการผลิตและการใช้พลังงานทดแทน ส่งเสริมศูนย์ส่งเสริมการเกษตรประจำหมู่บ้าน ส่งเสริมอาชีพเกษตรกร พัฒนาแหล่งน้ำด้านการเกษตรกรรม รัฐบาลมีนโยบายส่งเสริมการท่องเที่ยว สนับสนุนการพัฒนาอาชีพการเกษตรพัฒนาผลิตภัณฑ์ชุมชน และสินค้า OTOP กระแสความสนใจทางสุขภาพและพืชสมุนไพรธรรมชาติของชาวไทยและชาวต่างชาติมีมากขึ้น

**๔. อุปสรรค (Threa )** ของท้องถิ่นและพื้นที่ เช่น ประชาชนในท้องถิ่นบางส่วนยังไม่ค่อยให้ความร่วมมือในการรวบรวมกลุ่ม การจัดสรรงบประมาณไม่เพียงพอในการพัฒนาท้องถิ่น ขาดตลาดรองรับซื้อพืชผลทางการเกษตร อันเป็นผลให้พืชผลเสียหายขาดการกำหนดทิศทาง รวมทั้งผู้นำท้องถิ่นยังไม่มี ความเข้าใจในการให้ความสำคัญกับการบูรณาการในการกำหนดทิศทาง และการพัฒนาท้องถิ่น ขาดบุคลากรที่มีความรู้ความสามารถเฉพาะด้านการส่งเสริมอาชีพของประชาชน วิถีชีวิตของคนเปลี่ยนไป ขาดภูมิคุ้มกันในตัวเองเกิดการลอกเลียนแบบวัฒนธรรมต่างชาติ สถาบันครอบครัวอ่อนแอ ปัญหาภัยทางสังคม และยาเสพติด ปัญหาภัยทางธรรมชาติทั้งอุทกภัย และภัยแล้ง เป็นต้น

## วิเคราะห์ปัจจัยแนวทางการกำหนดยุทธศาสตร์องค์การบริหารส่วนตำบลนนทบุรี

.....

### วิเคราะห์ปัจจัยกำหนดยุทธศาสตร์จากจุดแข็งกับโอกาส และจุดแข็งกับอุปสรรค



## วิเคราะห์ปัจจัยกำหนดยุทธศาสตร์จากจุดอ่อนกับโอกาส และจุดอ่อนกับอุปสรรค

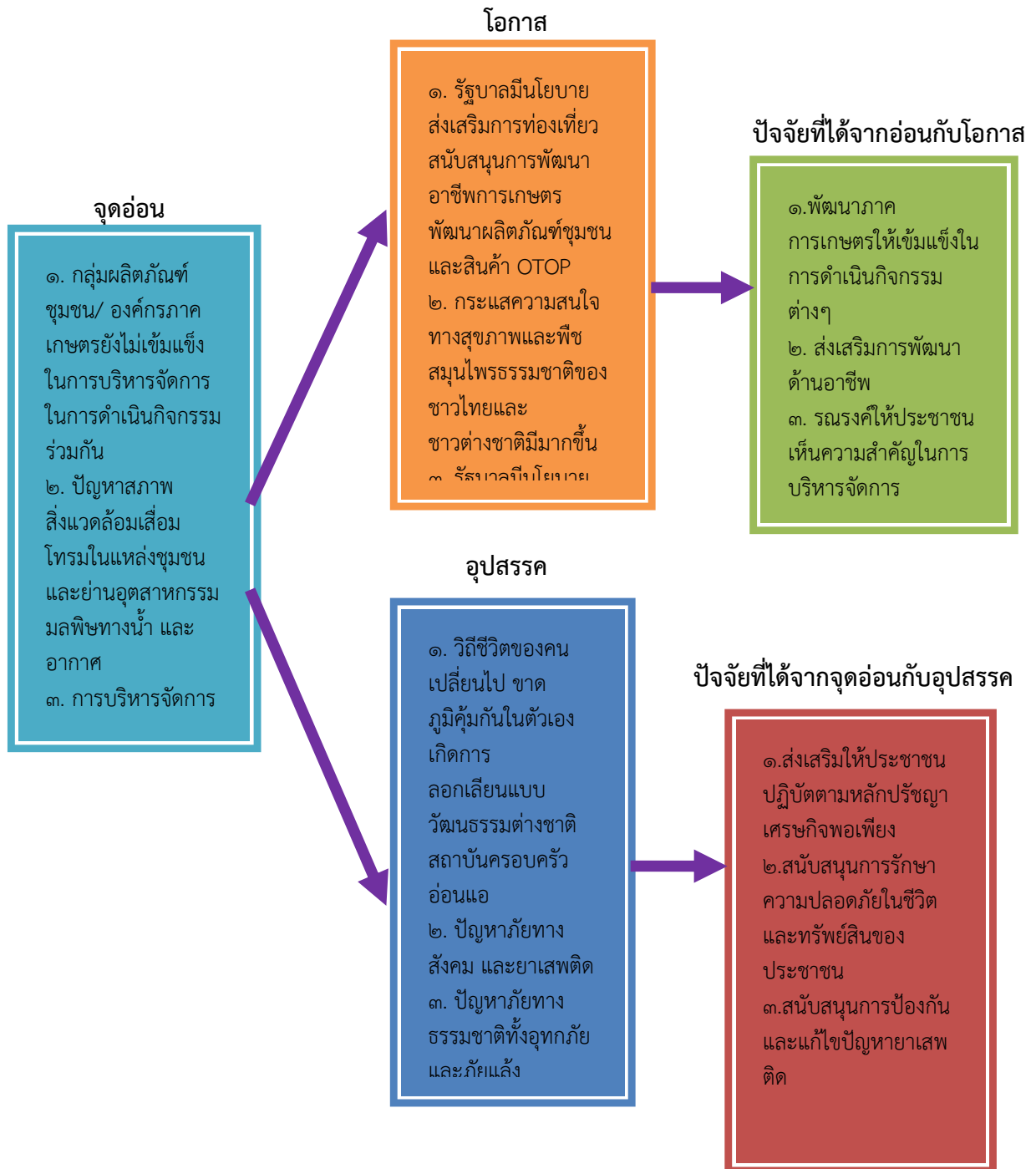



## แนวทางการกำหนดยุทธศาสตร์ขององค์การบริหารส่วนตำบลนนทรี

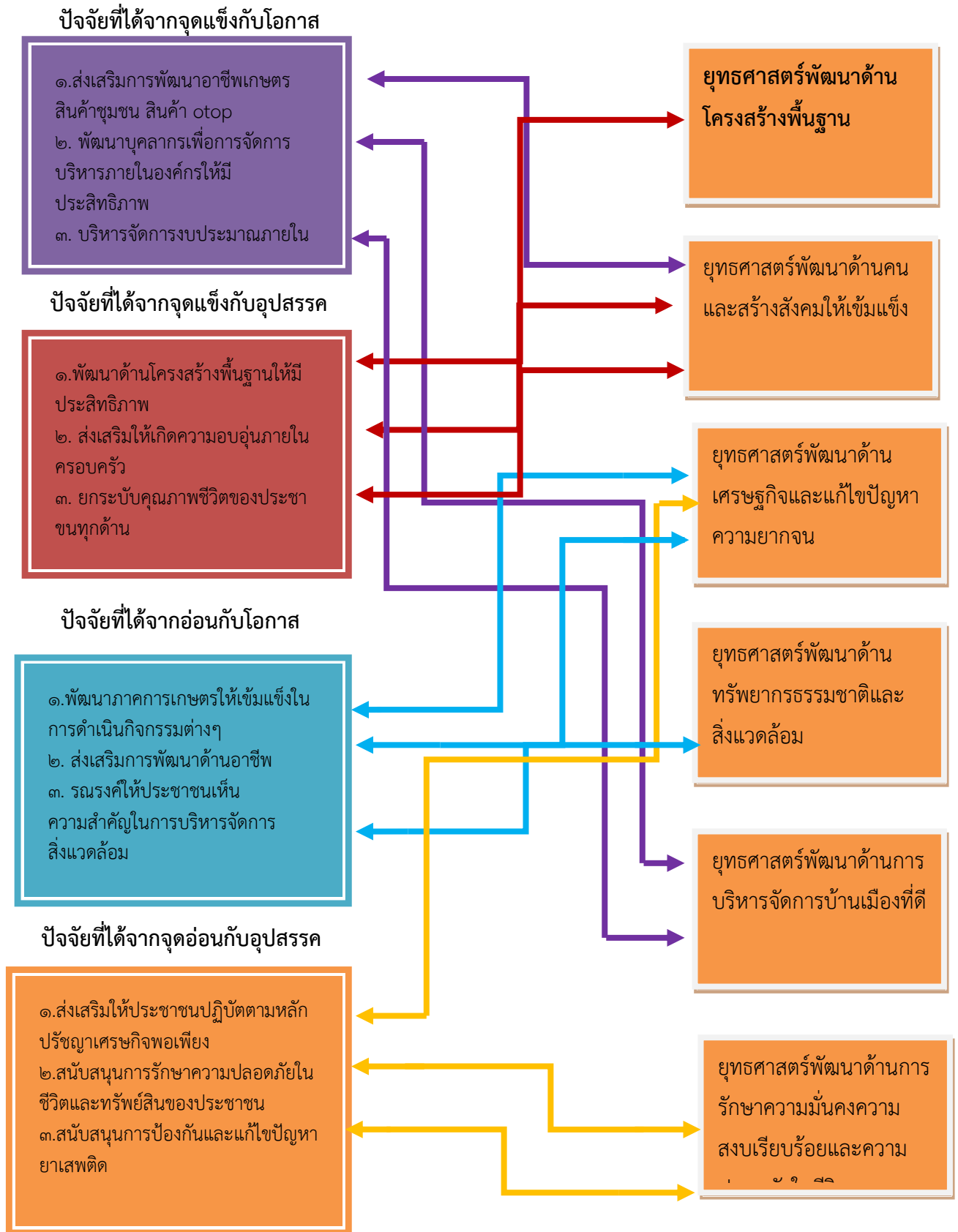

จากการวิเคราะห์ปัจจัยสภาพแวดล้อมของจุดแข็ง จุดอ่อน โอกาส และอุปสรรค ข้างต้น วิเคราะห์ ปัจจัยแนวทางการกำหนดยุทธศาสตร์ได้ ๖ ยุทธศาสตร์ และได้วิสัยทัศน์การพัฒนา พันธกิจการพัฒนา ดังนี้

## วิสัยทัศน์ (Vision)

“ นนทบุรีเป็นเมืองที่น่าอยู่ คนมีความรู้คู่วัฒนธรรมอันดีงาม คุณภาพชีวิตบนพื้นฐานเศรษฐกิจพอเพียง ”

## พันธกิจ (Mission)

๑. การพัฒนาเมืองน่าอยู่ โครงสร้างพื้นฐาน พัฒนาการคมนาคม ไฟฟ้าสาธารณะ การระบายน้ำ การพัฒนาและฟื้นฟูแหล่งน้ำเพื่อการอุปโภค บริโภค และเพื่อการเกษตรให้กับประชาชน การผังเมือง การปรับปรุง ไฟฟ้าสาธารณะ ขยายเขตไฟฟ้า สาธารณูปโภค สาธารณูปการต่างๆ

๒. การพัฒนาคุณภาพชีวิตของประชาชน การสาธารณสุข การศึกษา ศาสนาและวัฒนธรรม ส่งเสริม ความเข้มแข็งของชุมชน การนันทนาการ และส่งเสริมกิจกรรมการกีฬา การป้องกันและบรรเทาสาธารณภัย จัด สวัสดิการและสังคมสงเคราะห์

๓. พัฒนาส่งเสริมการประกอบอาชีพและยกระดับรายได้ การส่งเสริมการตลาดชุมชน สินค้าพื้นเมือง สนับสนุนระบบเศรษฐกิจชุมชน การแทรกแซงราคาพืชผล สนับสนุนกลุ่มอาชีพต่างๆ และการจัดตั้งกลุ่มที่เป็น ธรรม สามารถพึ่งตนเองได้

๔. การพัฒนาอนุรักษ์ การป้องกันการทำลาย การบำบัด และฟื้นฟูทรัพยากรธรรมชาติและสิ่งแวดล้อม โดยการมีส่วนร่วมของประชาชน อย่างยั่งยืน

๕. การบริหารจัดการตามหลักธรรมาภิบาล

๖. การพัฒนารูปแบบการรักษาความมั่นคงความสงบเรียบร้อยและความปลอดภัยในชีวิตและทรัพย์สิน ของประชาชน

## ยุทธศาสตร์การพัฒนา ๖ ด้าน

๑. ยุทธศาสตร์การพัฒนาด้านโครงสร้างพื้นฐาน

๒. ยุทธศาสตร์การพัฒนาด้านคนและสร้างสังคมให้เข้มแข็ง

๓. ยุทธศาสตร์การพัฒนาด้านเศรษฐกิจและแก้ไขปัญหาความยากจน

๔. ยุทธศาสตร์การพัฒนาด้านทรัพยากรธรรมชาติและสิ่งแวดล้อม

๕. ยุทธศาสตร์การพัฒนาด้านการบริหารจัดการบ้านเมืองที่ดี

๖. ยุทธศาสตร์การพัฒนาด้านการรักษาความมั่นคง ความสงบเรียบร้อยและ ความปลอดภัยใน ชีวิตและทรัพย์สิน

องค์การบริหารส่วนตำบลนนทบุรีจัดให้มีการประชุมคณะกรรมการพัฒนาองค์การบริหารส่วนตำบลนนทบุรีร่วมกับ หัวหน้าส่วนราชการในสังกัดองค์การบริหารส่วนตำบลนนทบุรี เมื่อวันที่ ๙ เมษายน ๒๕๕๘ เพื่อทบทวนยุทธศาสตร์การ พัฒนาองค์การบริหารส่วนตำบลนนทบุรี ซึ่งมติที่ประชุมฯ มีความเห็นชอบในวิสัยทัศน์ , พันธกิจ , เป้าประสงค์ และยุทธศาสตร์การพัฒนาเดิมขององค์การบริหารส่วนตำบลนนทบุรี ในการจัดทำยุทธศาสตร์การพัฒนาขององค์การบริหาร ส่วนตำบลนนทบุรี (พ.ศ. ๒๕๖๐ – ๒๕๖๓)

รายละเอียดแผนยุทธศาสตร์ขององค์การบริหารส่วนตำบลนนทรี (พ.ศ.๒๕๖๐ - ๒๕๖๓)

๑. ยุทธศาสตร์การพัฒนาด้านโครงสร้างพื้นฐาน

ความเชื่อมโยงกับยุทธศาสตร์จังหวัด	ยุทธศาสตร์อปท.ในเขตจังหวัด	ยุทธศาสตร์อบต.นนทรี	เป้าหมายจากพันธกิจ/จุดมุ่งหมายเพื่อการพัฒนา	ตัวชี้วัดระดับเป้าประสงค์/จุดมุ่งหมายเพื่อการพัฒนา (ตัวชี้วัดรวม)	ค่าเป้าหมาย				กลยุทธ์/แนวทางการพัฒนา	ตัวชี้วัดระดับกลยุทธ์	ความก้าวหน้าที่ของเป้าหมาย	โครงการ/กิจกรรม	หน่วยรับผิดชอบหลัก	หน่วยสนับสนุน																																																				
					๖๐	๖๑	๖๒	๖๓																																																										
เมืองนำอยู่ ด้วยการพัฒนาทุนทางสังคม และความมั่นคงสู่สังคมเป็นสุข	พัฒนาคุณภาพชีวิตทุนทางสังคม และชุมชนให้เข้มแข็ง	พัฒนาด้านโครงสร้างพื้นฐาน	พัฒนาระบบโครงสร้างพื้นฐานให้ได้มาตรฐานให้มีการคมนาคมที่สะดวก มีระบบไฟฟ้าทั่วทุกหมู่บ้าน พัฒนาแหล่งน้ำอุปโภค บริโภคและการเกษตร ให้เพียงพอตลอดปี ไฟฟ้าสาธารณะ และตามครัวเรือน ประชาชนในเขตตำบลนนทรี เพื่อองค์การบริหารส่วนตำบลนนทรีเป็นเมืองนำอยู่	เชิงปริมาณ	๑๐	๑๐	๑๐	๑๐	๑.การพัฒนา ระบบคมนาคมในตำบลให้มีความสะดวกรวดเร็ว และปลอดภัย	ร้อยละของงานด้านโครงสร้างพื้นฐานที่อยู่ในความรับผิดชอบขององค์การบริหารส่วนตำบล นนทรี ได้รับการพัฒนาที่ดีขึ้น	ปีละอย่างน้อย ๖ สาย	(๑) โครงการก่อสร้างถนนคอนกรีตเสริมเหล็ก	กองช่าง	กองคลัง																																																				
				ร้อยละของงานด้านโครงสร้างพื้นฐานที่อยู่ในความรับผิดชอบขององค์การบริหารส่วนตำบล นนทรี ได้รับการพัฒนาที่ดีขึ้น	สาย	สาย	สาย	สาย							ปีละอย่างน้อย ๒ สาย	(๒) โครงการยกระดับถนนคอนกรีตเสริมเหล็ก	กองช่าง	กองคลัง																																																
				ความรับผิดชอบขององค์การบริหารส่วนตำบล นนทรี ได้รับการพัฒนาที่ดีขึ้น	๒๕	๒๕	๒๕	๒๕											ปีละอย่างน้อย ๒๕ สาย	(๓) โครงการก่อสร้างถนนลาดยาง	กองช่าง	กองคลัง																																												
				เชิงคุณภาพ	สาย	สาย	สาย	สาย															ปีละอย่างน้อย ๒๕ สาย	(๔)โครงการก่อสร้างถนนแอสฟัลติกคอนกรีต	กองช่าง	กองคลัง																																								
				ความพึงพอใจของผู้ใช้เส้นทางหรือแหล่งน้ำที่ได้รับการพัฒนา	๒๕	๒๕	๒๕	๒๕																			ปีละอย่างน้อย ๕ สาย	(๕) โครงการก่อสร้างถนนลูกรัง	กองช่าง	กองคลัง																																				
				ความพึงพอใจของผู้ใช้เส้นทางหรือแหล่งน้ำที่ได้รับการพัฒนา	๕	๕	๕	๕																							ปีละอย่างน้อย ๕ สาย	(๖)โครงการขยายเขตถนนลูกรัง	กองช่าง	กองคลัง																																
				ความพึงพอใจของผู้ใช้เส้นทางหรือแหล่งน้ำที่ได้รับการพัฒนา	๔	๔	๔	๔																											ปีละอย่างน้อย ๔ สาย	(๗)โครงการเสริมดินลูกรัง	กองช่าง	กองคลัง																												
				ความพึงพอใจของผู้ใช้เส้นทางหรือแหล่งน้ำที่ได้รับการพัฒนา	๔	๔	๔	๔																															ปีละอย่างน้อย ๔ สาย	(๘)โครงการขยายถนนดิน	กองช่าง	กองคลัง																								
				ความพึงพอใจของผู้ใช้เส้นทางหรือแหล่งน้ำที่ได้รับการพัฒนา	๕	๕	๕	๕																																			ปีละอย่างน้อย ๕ สาย	(๙)โครงการขยายถนนดิน	กองช่าง	กองคลัง																				
				ความพึงพอใจของผู้ใช้เส้นทางหรือแหล่งน้ำที่ได้รับการพัฒนา	๑	๑	๑	๑																																							ปีละอย่างน้อย ๕ แห่ง	(๑๐) โครงการขยายไหล่ทาง	กองช่าง	กองคลัง																
				ความพึงพอใจของผู้ใช้เส้นทางหรือแหล่งน้ำที่ได้รับการพัฒนา	แห่ง	แห่ง	แห่ง	แห่ง																																											ปีละอย่างน้อย ๕ แห่ง	(๑๑) โครงการบำรุงซ่อมแซมรักษาเส้นทางคมนาคม	กองช่าง	กองคลัง												
				ความพึงพอใจของผู้ใช้เส้นทางหรือแหล่งน้ำที่ได้รับการพัฒนา	๑	๑	๑	๑																																															ปีละอย่างน้อย ๕ แห่ง	(๑๒) โครงการสำรวจทางสาธารณะภายในหมู่บ้าน	กองช่าง	กองคลัง								
				ความพึงพอใจของผู้ใช้เส้นทางหรือแหล่งน้ำที่ได้รับการพัฒนา	แห่ง	แห่ง	แห่ง	แห่ง																																																			ปีละอย่างน้อย ๑๓ โครงการ	(๑๓)โครงการก่อสร้างบล็อคอนกรีตเสริมเหล็ก	กองช่าง	กองคลัง				
				ความพึงพอใจของผู้ใช้เส้นทางหรือแหล่งน้ำที่ได้รับการพัฒนา	๑	๐	๐	๐																																																							ปีละอย่างน้อย ๑ แห่ง	(๑๔)โครงการขุดจุดกัลบรัดเพิ่ม หมู่ ๑	กองช่าง	กองคลัง
				ความพึงพอใจของผู้ใช้เส้นทางหรือแหล่งน้ำที่ได้รับการพัฒนา	๑	๐	๐	๐																																																										

					แห่ง						๑ แห่ง			
--	--	--	--	--	------	--	--	--	--	--	--------	--	--	--

ความเชื่อมโยงกับยุทธศาสตร์จังหวัด	ยุทธศาสตร์อปท.ในเขตจังหวัด	ยุทธศาสตร์อบต.นนทบุรี	เป้าหมายจากพันธกิจ/จุดมุ่งหมายเพื่อการพัฒนา	ตัวชี้วัดระดับเป้าประสงค์/จุดมุ่งหมายเพื่อการพัฒนา (ตัวชี้วัดรวม)	ค่าเป้าหมาย				กลยุทธ์/แนวทางการพัฒนา	ตัวชี้วัดระดับกลยุทธ์	ความก้าวหน้าของเป้าหมาย	โครงการ/กิจกรรม	หน่วยรับผิดชอบหลัก	หน่วยสนับสนุน									
					๖๐	๖๑	๖๒	๖๓															
					๓/	๓/	๓/	๓/	๒. สนับสนุนให้มีการปรับปรุงระบบประปาแหล่งน้ำเพื่อการอุปโภคและบริโภคทุกหมู่บ้าน	ร้อยละของจำนวนแหล่งน้ำที่อยู่ในความรับผิดชอบขององค์การบริหารส่วนตำบลนนทบุรี ได้รับการพัฒนาเพิ่มขึ้น	ปีละอย่างน้อย ๓ แห่ง	(๑) โครงการขุดเจาะบ่อบาดาล	กองช่าง	กองคลัง									
แห่ง	แห่ง	แห่ง	แห่ง	๑๒	๑๒	๑๒	๑๒	ปีละอย่างน้อย ๑๒ แห่ง							(๒) โครงการวางระบบส่งน้ำประปาห้วยจรเข้ม	กองช่าง	กองคลัง						
๓	๐	๐	๐	๓	๐	๐	๐	ปีละอย่างน้อย ๒ แห่ง										(๓) โครงการขยายเขตท่อประปา	กองช่าง	กองคลัง			
๓/	๓/	๓/	๓/	๓/	๓/	๓/	๓/	ปีละอย่างน้อย ๓/							(๔) โครงการติดตั้งถังเก็บน้ำ	กองช่าง	กองคลัง						
๕	๐	๐	๐	๕	๐	๐	๐	ปีละอย่างน้อย ๕ แห่ง										(๕) โครงการติดตั้งถังกรองน้ำ	กองช่าง	กองคลัง			
๑	๐	๐	๐	โครงการ				๒ โครงการ							(๖) โครงการย้ายถังประปา	กองช่าง	กองคลัง						
๑	๐	๐	๐	๑	๐	๐	๐	ปีละอย่างน้อย ๑ โครงการ										(๗) โครงการนำประปาดื่มได้	กองช่าง	กองคลัง			
๙	๙	๙	๙	๙	๙	๙	๙	ปีละอย่างน้อย ๙ แห่ง							(๘) โครงการซ่อมแซม/บำรุงรักษาถังประปา	กองช่าง	กองคลัง						
๑	๐	๐	๐	๑	๐	๐	๐	ปีละอย่างน้อย ๑ แห่ง										(๙) โครงการขุดลอกคลองหรือแหล่งน้ำธรรมชาติ	กองช่าง	กองคลัง			
๑	๐	๐	๐	๑	๐	๐	๐	ปีละอย่างน้อย ๑ แห่ง							(๑๐) โครงการจัดซื้อถังเก็บน้ำ	กองช่าง	กองคลัง						
๑๐	๐	๐	๐	๑๐	๐	๐	๐	ปีละอย่างน้อย ๑๐ แห่ง										(๑๑) โครงการวางท่อระบายน้ำ	กองช่าง	กองคลัง			
๑๐	๐	๐	๐	โครงการ				๑๐ โครงการ							(๑๒) โครงการก่อสร้างประตูระบายน้ำ	กองช่าง	กองคลัง						
					๑๐๐	๑๐๐	๑๐๐	๑๐๐							๓. การพัฒนาและปรับปรุงไฟฟ้าให้มีประสิทธิภาพและทั่วทุกพื้นที่	ร้อยละของจำนวนครัวเรือนที่มีไฟฟ้าใช้อย่างทั่วถึงทุก	ปีละอย่างน้อย ๑๐๐ จุด	(๑) โครงการติดตั้งโคมไฟสาธารณะ	กองช่าง	กองคลัง			
จุด	จุด	จุด	จุด	๑๐๐	๑๐๐	๑๐๐	๑๐๐	ปีละอย่างน้อย ๑๐๐ จุด													(๒) โครงการบำรุงรักษาและซ่อมแซมระบบไฟฟ้าที่ชำรุด	กองช่าง	กองคลัง
จุด	จุด	จุด	จุด	จุด	จุด	จุด	จุด	๑๐๐ จุด															

รายละเอียดแผนยุทธศาสตร์ขององค์การบริหารส่วนตำบลนทรี (พ.ศ.๒๕๖๐ - ๒๕๖๓)

๒. ยุทธศาสตร์การพัฒนาด้านการพัฒนาคนและสร้างสังคมให้เข้มแข็ง

ความเชื่อมโยงกับยุทธศาสตร์จังหวัด	ยุทธศาสตร์อปท.ในเขตจังหวัด	ยุทธศาสตร์อปท.	เป้าหมายจากพันธกิจ/จุดมุ่งหมายเพื่อการพัฒนา	ตัวชี้วัดระดับเป้าประสงค์/จุดมุ่งหมายเพื่อการพัฒนา (ตัวชี้วัดรวม)	ค่าเป้าหมาย				กลยุทธ์/แนวทางการพัฒนา	ตัวชี้วัดระดับกลยุทธ์	ความก้าวหน้าของเป้าหมาย	โครงการ/กิจกรรม	หน่วยรับผิดชอบหลัก	หน่วยสนับสนุน
					๖๐	๖๑	๖๒	๖๓						
เมื่องบ่าอยู่ด้วยการพัฒนาทุนทางสังคมและความมั่นคงสู่สังคมเป็นสุข	พัฒนาคุณภาพชีวิตทุนทางสังคมและชุมชนให้เข้มแข็ง	เพื่อยกระดับคุณภาพชีวิตของประชาชนและชุมชนให้เกิดความเข้มแข็ง	พัฒนาคุณภาพชีวิตของประชาชนที่ดีและเสริมสร้างความเข้มแข็งของชุมชนให้มีความเข้มแข็ง	เชิงปริมาณ	๑	๑	๑	๑	๑. การพัฒนาความรู้สู่ประชาชนและส่งเสริมการศึกษาของประชาชนโดยทั่วถึง	ร้อยละผลสัมฤทธิ์ของประชาชนและนักเรียนมีผลการเรียนสูงขึ้น	จัดโครงการปีละไม่น้อยกว่า ๑ กิจกรรม	(๑)โครงการพัฒนาคุณภาพชีวิตผู้สูงอายุ ผู้พิการ ผู้ด้อยโอกาส เด็กเยาวชน ตำบลนทรี	สำนักงานปลัดกองการศึกษา	กองคลัง
				มีคุณภาพชีวิตที่ดีขึ้น	๑	๑	๑	๑						
				เชิงคุณภาพ	๑	๑	๑	๑						
				ระดับคุณภาพชีวิตของประชาชนได้รับสิ่งจำเป็นขั้นพื้นฐานด้านคุณภาพชีวิตด้านการศึกษาและด้านอื่น ๆ ดีขึ้น	๒๐	๒๐	๒๐	๒๐						
					๑	๑	๑	๑						
					๑	๑	๑	๑						
					๑	๑	๑	๑						
					๑	๑	๑	๑						

ความเชื่อมโยงกับยุทธศาสตร์จังหวัด	ยุทธศาสตร์อปท.ในเขตจังหวัด	ยุทธศาสตร์อปท.	เป้าหมายจากพันธกิจ/จุดมุ่งหมายเพื่อการพัฒนา	ตัวชี้วัดระดับเป้าประสงค์/จุดมุ่งหมายเพื่อการพัฒนา (ตัวชี้วัดรวม)	ค่าเป้าหมาย				กลยุทธ์/แนวทางการพัฒนา	ตัวชี้วัดระดับกลยุทธ์	ความก้าวหน้าของเป้าหมาย	โครงการ/กิจกรรม	หน่วยรับผิดชอบหลัก	หน่วยสนับสนุน
					๖๐	๖๑	๖๒	๖๓						
					๑	๑	๑	๑		ร้อยละผลสัมฤทธิ์ของประชาชนและนักเรียนมีผลการเรียนสูงขึ้น	จัดโครงการปีละไม่น้อยกว่า ๑ กิจกรรม	(๙) โครงการส่งเสริมประชาธิปไตย	กองการศึกษา	กองคลัง
					๑	๑	๑	๑			จัดโครงการปีละไม่น้อยกว่า ๑ กิจกรรม	(๑๐) โครงการส่งเสริมคุณธรรม จริยธรรม	สำนักปลัด กองการศึกษา	กองคลัง
					๑	๑	๑	๑			จัดโครงการปีละไม่น้อยกว่า ๑ กิจกรรม	(๑๑)โครงการจ้างนักเรียน/นักศึกษาในช่วงปิดภาคเรียน	กองการศึกษา	กองคลัง
					๑	๑	๑	๑			จัดโครงการปีละไม่น้อยกว่า ๑ กิจกรรม	(๑๒)โครงการพัฒนาและให้บริการศูนย์คอมพิวเตอร์	กองการศึกษา	กองคลัง
					๑	๑	๑	๑			ฝึกอบรมอย่างน้อยปีละ ๑ โครงการ	(๑๓)โครงการพัฒนาและให้บริการห้องสมุดตำบล	กองการศึกษา	กองคลัง
					๑	๑	๑	๑			จัดหาอุปกรณ์อย่างน้อยปีละ ๑ ครั้ง	(๑๔)โครงการจัดซื้อสื่อการเรียนการสอนวัสดุการศึกษา วัสดุอุปกรณ์ สำนักงาน และเครื่องเล่นพัฒนาการเด็ก	กองการศึกษา	กองคลัง
					๑	๑	๑	๑			จัดหาสื่อการเรียนอย่างน้อยปีละ ๑ ครั้ง	(๑๕)โครงการจัดซื้ออาหารเสริม(นม)	กองการศึกษา	กองคลัง
					๑	๑	๑	๑			จัดหาเครื่องคอมพิวเตอร์อย่างน้อยปีละ ๑ เครื่อง	(๑๖)โครงการสนับสนุนอาหารกลางวัน	กองการศึกษา	กองคลัง

ความเชื่อมโยงกับยุทธศาสตร์จังหวัด	ยุทธศาสตร์อปท.ในเขตจังหวัด	ยุทธศาสตร์อปท.	เป้าหมายจากพันธกิจ/จุดมุ่งหมายเพื่อการพัฒนา	ตัวชี้วัดระดับเป้าประสงค์/จุดมุ่งหมายเพื่อการพัฒนา (ตัวชี้วัดรวม)	ค่าเป้าหมาย				กลยุทธ์/แนวทางการพัฒนา	ตัวชี้วัดระดับกลยุทธ์	ความก้าวหน้าของเป้าหมาย	โครงการ/กิจกรรม	หน่วยรับผิดชอบหลัก	หน่วยสนับสนุน
					๖๐	๖๑	๖๒	๖๓						
					๑	๑	๑	๑		ร้อยละผลสัมฤทธิ์ของประชาชนและนักเรียนมีผลการเรียนสูงขึ้น	จัดโครงการปีละไม่น้อยกว่า ๑ กิจกรรม	(๑๗)โครงการประกวดเต้นแอโรบิกซิทโรคภัย อนุบาล ๓ ขวบ	กองการศึกษา	กองคลัง
					๑	๑	๑	๑		ร้อยละ ๑ โครงการ	ฝึกอบรมอย่างน้อยปีละ ๑ โครงการ	(๑๘)โครงการส่งเสริมและพัฒนาทักษะวิชาการด้านการศึกษา	กองการศึกษา	กองคลัง
					๑	๑	๑	๑		ร้อยละ ๑ โครงการ	ฝึกอบรมอย่างน้อยปีละ ๑ โครงการ	(๑๙) โครงการรณรงค์พัฒนาเด็กเล็กสังกัดองค์การบริหารส่วนตำบลนทรี	กองการศึกษา	กองคลัง
					๖	๖	๖	๖		ดำเนินการปีละ ๖ แห่ง		(๒๐)โครงการเสียดสายตำบลนทรี (หมู่ ๑-๑๖ )	กองช่าง	กองคลัง
					๖	๖	๖	๖		ดำเนินการปีละ ๖ แห่ง		(๒๑)โครงการก่อสร้างต่อเติมและซ่อมแซมศาลาประชาคมหมู่บ้าน	กองช่าง	กองคลัง
					๑	๑	๑	๑		จัดหาสื่อการเรียนอย่างน้อยปีละ ๑ ครั้ง		(๒๒)โครงการอบรมภาษาอังกฤษเพื่อเตรียมความพร้อมสู่ประชาคมอาเซียน	สำนักปลัด	กองคลัง
					๑	๑	๑	๑		ฝึกอบรมอย่างน้อยปีละ ๑ โครงการ		(๒๓)โครงการอบรมยุทธศาสตร์นำร่องเพื่อการพัฒนาผู้ประกอบการหน่วยงานต่างๆ ของตำบลนทรีภายใต้บริบทประชาคมอาเซียน	สำนักปลัด	กองคลัง
					๑	๑	๑	๑		ฝึกอบรมอย่างน้อยปีละ ๑ โครงการ		(๒๔)โครงการปกป้องคุ้มครองสิทธิมนุษยชนให้แก่ประชาชน	สำนักปลัด	กองคลัง



ความเชื่อมโยงกับยุทธศาสตร์จังหวัด	ยุทธศาสตร์อปท.ในเขตจังหวัด	ยุทธศาสตร์อปท.	เป้าหมายจากพันธกิจ/จุดมุ่งหมายเพื่อการพัฒนา	ตัวชี้วัดระดับเป้าประสงค์/จุดมุ่งหมายเพื่อการพัฒนา (ตัวชี้วัดรวม)	ค่าเป้าหมาย				กลยุทธ์/แนวทางการพัฒนา	ตัวชี้วัดระดับกลยุทธ์	ความก้าวหน้าของเป้าหมาย	โครงการ/กิจกรรม	หน่วยรับผิดชอบหลัก	หน่วยสนับสนุน
					๖๐	๖๑	๖๒	๖๓						
					๑	๑	๑	๑	๒.การพัฒนา ด้านสุขภาพอนามัย และส่งเสริมคุณภาพ ชีวิตความเป็นอยู่ ของประชาชน	ร้อยละของประชาชน ที่ได้รับการดูแล และส่งเสริมทาง ด้านสาธารณสุข การกีฬา และสังคม สงเคราะห์ที่มีคุณภาพ ชีวิตที่ดีขึ้น	ฝึกอบรมอย่างน้อย ปีละ ๑ โครงการ  จัดโครงการ ปีละไม่น้อยกว่า ๑ กิจกรรม  จัดโครงการ ปีละไม่น้อยกว่า ๑ กิจกรรม  ฝึกอบรมอย่างน้อย ปีละ ๑ โครงการ  ฝึกอบรมอย่างน้อย ปีละ ๑ โครงการ	(๑)โครงการอบรมและศึกษาดูงานอาหารปลอดภัย และตลาดสดน้ำซ้อ (๒)โครงการ"ร้านอาหารสะอาดรสชาติอร่อย" ในเขต อบต.นทรี Clean Food Good Taste (CFGT)  (๓) โครงการพัฒนาสถานประกอบการจำหน่ายอาหาร ตามเกณฑ์มาตรฐาน Clean Food Good Taste (CFGT)  (๔)โครงการส่งเสริมความรู้ด้านสุขภาพ อาหารกลุ่มผู้ประกอบการจำหน่ายอาหารในชุมชน  (๕)โครงการอบรมและรณรงค์ป้องกันและควบคุม โรคไข้เลือดออกและโรคติดต่อ  (๖) โครงการจัดซื้อสารเคมีและน้ำยาป้องกันโรคติดต่อ  (๗)โครงการป้องกันและควบคุม โรคพิษสุนัขบ้า  (๘)โครงการรณรงค์ส่งเสริมการออกกำลังกาย  (๙)โครงการส่งเสริมสุขภาพ นักเรียนอนุบาลและปฐมวัย	กองสาธารณสุขฯ	กองคลัง
					๑	๑	๑	๑				กองสาธารณสุขฯ	กองคลัง	
					๑	๑	๑	๑				กองสาธารณสุขฯ	กองคลัง	
					๑	๑	๑	๑				กองสาธารณสุขฯ	กองคลัง	
					๑	๑	๑	๑				กองสาธารณสุขฯ	กองคลัง	
					๑	๑	๑	๑				กองสาธารณสุขฯ	กองคลัง	
					๑	๑	๑	๑				กองสาธารณสุขฯ	กองคลัง	
					๑	๑	๑	๑				กองการศึกษาฯ	กองคลัง	

ความเชื่อมโยงกับยุทธศาสตร์จังหวัด	ยุทธศาสตร์อปท.ในเขตจังหวัด	ยุทธศาสตร์อปท.	เป้าหมายจากพันธกิจ/จุดมุ่งหมายเพื่อการพัฒนา	ตัวชี้วัดระดับเป้าประสงค์/จุดมุ่งหมายเพื่อการพัฒนา (ตัวชี้วัดรวม)	ค่าเป้าหมาย				กลยุทธ์/แนวทางการพัฒนา	ตัวชี้วัดระดับกลยุทธ์	ความก้าวหน้าของเป้าหมาย	โครงการ/กิจกรรม	หน่วยรับผิดชอบหลัก	หน่วยสนับสนุน
					๖๐	๖๑	๖๒	๖๓						
					๑	๑	๑	๑			ฝึกอบรมอย่างน้อยปีละ ๑ โครงการ	(๑๐)โครงการป้องกันโรคเอดส์และโรคติดต่อทางเพศสัมพันธ์	กองสาธารณสุข	กองคลัง
					๑	๑	๑	๑			ฝึกอบรมอย่างน้อยปีละ ๑ โครงการ	(๑๑)โครงการส่งเสริมสุขภาพด้วยหลัก ๓ อ.๒ ส. (อาหาร, อารมณ์, ออกกำลังกาย)	กองสาธารณสุข	กองคลัง
					๑	๑	๑	๑			จัดโครงการปีละไม่น้อยกว่า ๑ กิจกรรม	(๑๒)โครงการส่งเสริมความรู้ในการดูแลผู้ป่วยติดเตียงและ ผู้พิการในชุมชน	กองสาธารณสุข	กองคลัง
					๑	๑	๑	๑			ปีละไม่น้อยกว่า ๑ กิจกรรม	(๑๓) โครงการพัฒนาศักยภาพอาสาสมัครตำบลสนทรี	สำนักปลัด	กองคลัง
					๑	๑	๑	๑			สนับสนุนปีละไม่น้อยกว่า ๑ ครั้ง	(๑๔)โครงการก่อสร้างและต่อเติมปรับปรุงลานกีฬาเอนกประสงค์ประจำหมู่บ้าน	กองสาธารณสุข	กองคลัง
					๑	๑	๑	๑			สนับสนุนปีละไม่น้อยกว่า ๑ ครั้ง	(๑๕) โครงการก่อสร้างสนามฟุตบอล	กองสาธารณสุข	กองคลัง
					๑	๑	๑	๑			สนับสนุนปีละไม่น้อยกว่า ๑ ครั้ง	(๑๖) โครงการก่อสร้างสนามกีฬาภายในหมู่บ้าน	กองสาธารณสุข	กองคลัง
					๑	๑	๑	๑			จัดโครงการปีละไม่น้อยกว่า ๑ กิจกรรม	(๑๗) โครงการก่อสร้างห้องน้ำห้องสุขา ศูนย์พัฒนาเด็กเล็ก	กองการศึกษา	กองคลัง
					๑	๑	๑	๑		ร้อยละผลสัมฤทธิ์ของประชาชน	จัดโครงการปีละไม่น้อยกว่า ๑ กิจกรรม	(๑๘) โครงการจัดซื้อวัสดุกีฬา	กองการศึกษา	กองคลัง

ความเชื่อมโยงกับยุทธศาสตร์จังหวัด	ยุทธศาสตร์อปท.ในเขตจังหวัด	ยุทธศาสตร์อปท.	เป้าหมายจากพันธกิจ/จุดมุ่งหมายเพื่อการพัฒนา	ตัวชี้วัดระดับเป้าประสงค์/จุดมุ่งหมายเพื่อการพัฒนา (ตัวชี้วัดรวม)	ค่าเป้าหมาย				กลยุทธ์/แนวทางการพัฒนา	ตัวชี้วัดระดับกลยุทธ์	ความก้าวหน้าของเป้าหมาย	โครงการ/กิจกรรม	หน่วยรับผิดชอบหลัก	หน่วยสนับสนุน
					๖๐	๖๑	๖๒	๖๓						
					๑	๑	๑	๑		และนักเรียนมีผลการเรียนสูงขึ้น	จัดโครงการปีละไม่น้อยกว่า ๑ กิจกรรม	(๑๙) โครงการจัดหาอุปกรณ์กีฬาเครื่องเล่นสนาม สำหรับศูนย์พัฒนาเด็กเล็ก	กองการศึกษา	กองคลัง
					๑	๑	๑	๑		ฝึกอบรมอย่างน้อยปีละ ๑ โครงการ	ฝึกอบรมอย่างน้อยปีละ ๑ โครงการ	(๒๐) โครงการ"เครือข่ายสังคมปลอดภัย ไร้ความรุนแรง"	สำนักปลัด	กองคลัง
					๑	๑	๑	๑	๓. ทิศทางการพัฒนา ด้านการส่งเสริมอนุรักษ์ศิลปวัฒนธรรมจารีตประเพณีและภูมิปัญญาท้องถิ่น	จำนวนกิจกรรมที่องค์การบริหารส่วนตำบลนนทรีเข้าไปส่งเสริม	จัดโครงการปีละไม่น้อยกว่า ๑ กิจกรรม	(๑)โครงการส่งเสริมงานประเพณีหรือวันสำคัญทางพระพุทธศาสนา	กองการศึกษา	กองคลัง
					๕	๕	๕	๕		จัดโครงการปีละไม่น้อยกว่า ๕ กิจกรรม	จัดโครงการปีละไม่น้อยกว่า ๕ กิจกรรม	(๒)โครงการจัดงานรัฐพิธี ราชพิธี	สำนักปลัด	กองคลัง
					๑	๑	๑	๑		จัดโครงการปีละไม่น้อยกว่า ๑ กิจกรรม	จัดโครงการปีละไม่น้อยกว่า ๑ กิจกรรม	(๓)โครงการลานสะอาด ใจสะอาด	กองการศึกษา	กองคลัง



รายละเอียดแผนยุทธศาสตร์ขององค์การบริหารส่วนตำบลนนทรี (พ.ศ.๒๕๖๐ - ๒๕๖๓)

๓. ยุทธศาสตร์การพัฒนาเศรษฐกิจและแก้ไขปัญหาความยากจน

ความเชื่อมโยงกับยุทธศาสตร์จังหวัด	ยุทธศาสตร์อปท.ในเขตจังหวัด	ยุทธศาสตร์อปท.	เป้าหมายจากพันธกิจจุดมุ่งหมายเพื่อการพัฒนา	ตัวชี้วัดระดับเป้าประสงค์/จุดมุ่งหมายเพื่อการพัฒนา (ตัวชี้วัดรวม)	ค่าเป้าหมาย				กลยุทธ์/แนวทางการพัฒนา	ตัวชี้วัดระดับกลยุทธ์	ความก้าวหน้าของเป้าหมาย	โครงการ/กิจกรรม	หน่วยรับผิดชอบหลัก	หน่วยสนับสนุน
					๖๐	๖๑	๖๒	๖๓						
พัฒนาการเติบโตทางเศรษฐกิจ ส่งเสริมการท่องเที่ยวเชิงนิเวศน์และสุขภาพ	ส่งเสริมเศรษฐกิจ และการท่องเที่ยวชุมชน	พัฒนาเศรษฐกิจและแก้ไขปัญหาความยากจน	เพื่อให้ประชาชนมีรายได้มีอาชีพ มีงานทำและพัฒนาฝีมือแรงงานหรือการจัดตั้งกลุ่มที่เป็นรูปธรรม	เชิงปริมาณ จำนวนครั้งที่มีการจัดกิจกรรม เชิงคุณภาพ ระดับความสำเร็จในการส่งเสริมสนับสนุนของโครงการกิจกรรม	๕	๕	๕	๕	๑.ส่งเสริมการเกษตรแบบครบวงจร ในด้านการผลิต การตลาด การแปรรูปการผลิต โดยการนำการพัฒนาในด้านเทคโนโลยีสมัยใหม่มาใช้ และการประสานงานร่วมมือระหว่างภาครัฐ เอกชน องค์กรรัฐ และประชาชน ในการพัฒนาเศรษฐกิจ การสร้างรายได้ การส่งเสริมอาชีพต่างๆ ในท้องถิ่น	ร้อยละของผู้ที่นำหลักของการทำเกษตรแบบครบวงจรและการสร้างอาชีพเพื่อสร้างรายได้ไปปฏิบัติจริง	จัดกิจกรรมไม่น้อยปีละ ๕ กิจกรรม  จัดกิจกรรมไม่น้อยปีละ ๕ โครงการ	(๑)โครงการพัฒนาวิสาหกิจชุมชนหรืออยู่อย่างยั่งยืน  (๒)โครงการสร้างอาชีพสู่ชุมชน	สำนักปลัด	กองคลัง

ความเชื่อมโยงกับยุทธศาสตร์จังหวัด	ยุทธศาสตร์ อปท. ในเขต จังหวัด	ยุทธศาสตร์ อปท.	เป้าหมายจากพันธกิจ จุดมุ่งหมายเพื่อการพัฒนา	ตัวชี้วัดระดับเป้าประสงค์/จุดมุ่งหมายเพื่อการพัฒนา (ตัวชี้วัดรวม)	ค่าเป้าหมาย				กลยุทธ์/แนวทาง การพัฒนา	ตัวชี้วัดระดับ กลยุทธ์	ความก้าว หน้าของ เป้าหมาย	โครงการ/กิจกรรม	หน่วย รับผิดชอบหลัก	หน่วย สนับสนุน
					๖๐	๖๑	๖๒	๖๓						
					๑	๑	๑	๑	๒.สนับสนุนกระบวนการเรียนรู้ในการดำเนินชีวิตของประชาชน และครอบครัว ด้านการประกอบอาชีพ ทั้งในภาคเกษตรกรรม และนอกภาคเกษตร ตามแนวทางปรัชญาเศรษฐกิจพอเพียง และเกษตรทฤษฎีใหม่	ร้อยละของประชาชน ที่เข้าร่วมกิจกรรม นำหลักปรัชญา เศรษฐกิจพอเพียง ไปใช้เป็นแนวทาง ในการดำเนินชีวิต	ฝึกอบรมอย่างน้อย ปีละ ๑ โครงการ	(๑)โครงการสนับสนุนการพัฒนา เศรษฐกิจตำบลนนทรี	สำนักปลัด กองคลัง	สำนักปลัด กองคลัง
					๑	๑	๑	๑			ฝึกอบรมอย่างน้อย ปีละ ๑ โครงการ	(๒)โครงการส่งเสริมและผลิต มันสำปะหลังพันธุ์ดี	สำนักปลัด กองคลัง	สำนักปลัด กองคลัง
					๑	๑	๑	๑			ฝึกอบรมอย่างน้อย ปีละ ๑ โครงการ	(๓)โครงการส่งเสริมปรับปรุง และขยายพืชพันธุ์ดี สู่ชุมชน	สำนักปลัด กองคลัง	สำนักปลัด กองคลัง
					๑	๑	๑	๑			ฝึกอบรมอย่างน้อย ปีละ ๑ โครงการ	(๔)โครงการส่งเสริมการขยายพันธุ์ สัตว์น้ำในแหล่งน้ำธรรมชาติ	สำนักปลัด กองคลัง	สำนักปลัด กองคลัง
					๒	๒	๒	๒			ดำเนินการอย่าง ๒ ครั้ง	(๕)โครงการสนับสนุนจัดตั้ง และซ่อมแซมโรงสีข้าว	สำนักปลัด กองคลัง	สำนักปลัด กองคลัง
					๑	๑	๑	๑			ดำเนินการอย่าง ๑ ครั้ง	(๖)โครงการก่อสร้างลานตากข้าว	สำนักปลัด กองคลัง	สำนักปลัด กองคลัง
					๑	๑	๑	๑			จัดโครงการ ปีละไม่น้อยกว่า ๑ กิจกรรม	(๗)โครงการจัดตั้งศูนย์เรียนรู้ชุมชน	สำนักปลัด กองคลัง	สำนักปลัด กองคลัง
					๑	๑	๑	๑			จัดโครงการ ปีละไม่น้อยกว่า ๑ กิจกรรม	(๘)โครงการป้องกันกำจัดศัตรูพืช โดยวิธีผสมผสาน	สำนักปลัด กองคลัง	สำนักปลัด กองคลัง

					๑	๑	๑	๑		ฝึกอบรมอย่างน้อย ปีละ ๑ โครงการ ดำเนินการอย่าง ๒ ครั้ง	(๙)โครงการส่งเสริมการผลิต เมล็ดพันธุ์ชุมชน (๑๐) โครงการอนุรักษ์พันธุกรรมพืช อันเนื่องมาจากพระราชดำริฯ	สำนักปลัด	สำนักปลัด กองคลัง
					๒	๒	๒	๒				สำนักปลัด	สำนักปลัด กองคลัง

รายละเอียดแผนยุทธศาสตร์ขององค์การบริหารส่วนตำบลนนทรี (พ.ศ.๒๕๖๐ - ๒๕๖๓)

๔. ยุทธศาสตร์การพัฒนาด้านทรัพยากรธรรมชาติและสิ่งแวดล้อม

ความเชื่อมโยงกับยุทธศาสตร์จังหวัด	ยุทธศาสตร์อปท.ในเขตจังหวัด	ยุทธศาสตร์อปท.	เป้าหมายจากพันธกิจ/จุดมุ่งหมายเพื่อการพัฒนา	ตัวชี้วัดระดับเป้าประสงค์/จุดมุ่งหมายเพื่อการพัฒนา (ตัวชี้วัดรวม)	ค่าเป้าหมาย				กลยุทธ์/แนวทางการพัฒนา	ตัวชี้วัดระดับกลยุทธ์	ความก้าวหน้าของเป้าหมาย	โครงการ/กิจกรรม	หน่วยรับผิดชอบหลัก	หน่วยสนับสนุน
					๖๐	๖๑	๖๒	๖๓						
ส่งเสริมการเพิ่มขีดความสามารถการแข่งขันของอุตสาหกรรมสีเขียวรองรับ AEC และ ตลาดโลก	ส่งเสริมสนับสนุนกิจกรรมด้านคุณภาพสิ่งแวดล้อม	การพัฒนาด้านทรัพยากรธรรมชาติและสิ่งแวดล้อม	เพื่ออนุรักษ์และส่งเสริมการบริหารจัดการทรัพยากรธรรมชาติและสิ่งแวดล้อมให้อยู่ในสภาพดี	เชิงปริมาณ	๒	๒	๒	๒	๑. การพัฒนาสภาพภูมิทัศน์ให้ร่มรื่นปราศจากมลพิษ	มีการปรับปรุงภูมิทัศน์ของสถานที่ที่อยู่ในความรับผิดชอบขององค์การบริหารส่วนตำบลนนทรี	อย่างน้อยปีละ ๒ โครงการ	(๑) โครงการเพิ่มพื้นที่สีเขียวตำบลนนทรี	สำนักปลัด	สำนักปลัด - กองคลัง
				ร้อยละของกิจกรรมการบริหารจัดการทรัพยากรธรรมชาติและสิ่งแวดล้อมที่เพิ่มขึ้น	๕	๕	๕	๕						
				เชิงคุณภาพ	๑	๑	๑	๑						
				ประชาชนให้ความสนใจการจัดการทรัพยากรธรรมชาติและสิ่งแวดล้อมมากขึ้น	๑	๑	๑	๑						
ความเชื่อมโยงกับยุทธศาสตร์จังหวัด	ยุทธศาสตร์อปท.ในเขตจังหวัด	ยุทธศาสตร์อปท.	เป้าหมายจากพันธกิจ/จุดมุ่งหมายเพื่อการพัฒนา	ตัวชี้วัดระดับเป้าประสงค์/จุดมุ่งหมายเพื่อการพัฒนา (ตัวชี้วัดรวม)	ค่าเป้าหมาย				กลยุทธ์/แนวทางการพัฒนา	ตัวชี้วัดระดับกลยุทธ์	ความก้าวหน้าของเป้าหมาย	โครงการ/กิจกรรม	หน่วยรับผิดชอบหลัก	หน่วยสนับสนุน
					๖๐	๖๑	๖๒	๖๓						
					๒	๒	๒	๒	๒.การพัฒนาด้านการรักษาสภาพแวดล้อมภายในตำบลให้เป็นเมืองน่าอยู่	ร้อยละของผู้เข้าร่วมกิจกรรมมีความรู้ความเข้าใจด้านการจัดการทรัพยากร	ฝึกอบรมอย่างน้อยปีละ ๒ โครงการ	(๑)โครงการกำจัดขยะชุมชน	กองสาธารณสุข	กองคลัง
					๖	๖	๖	๖						



ความเชื่อมโยงกับยุทธศาสตร์จังหวัด	ยุทธศาสตร์อปท. ในเขตจังหวัด	ยุทธศาสตร์อปท.	เป้าหมายจากพันธกิจ/จุดมุ่งหมายเพื่อการพัฒนา	ตัวชี้วัดระดับเป้าประสงค์/จุดมุ่งหมายเพื่อการพัฒนา (ตัวชี้วัดรวม)	ค่าเป้าหมาย				กลยุทธ์/แนวทางการพัฒนา	ตัวชี้วัดระดับกลยุทธ์	ความก้าวหน้าของเป้าหมาย	โครงการ/กิจกรรม	หน่วยรับผิดชอบหลัก	หน่วยสนับสนุน
					๖๐	๖๑	๖๒	๖๓						
					๑	๑	๑	๑		ธรรมาชาติและสิ่งแวดล้อมมากขึ้น	ดำเนินการอย่างน้อยปีละ ๑ โครงการ	(๓)โครงการปรับปรุงสถานที่ตั้งและกำจัดขยะมูลฝอย อบต.นนทรี	กองสาธารณสุข	สำนักปลัด กองคลัง
					๔	๔	๔	๔			จ้างเหมาพนักงานเฝ้าอย่างน้อย ๔ คน	(๔)โครงการจ้างเหมาพนักงานเฝ้าและกำจัดขยะ อบต.นนทรี	กองสาธารณสุข	- กองคลัง
					๑	๑	๑	๑			ดำเนินการอย่างน้อยปีละ ๑ ครั้ง	(๕)โครงการลดใช้ซ้ำและแปรูปกลับมาใช้ใหม่ (๓Rs)ในเขต อบต นนทรี	กองสาธารณสุข	- กองคลัง
					๕	๕	๕	๕			ดำเนินการปีละไม่น้อยกว่า ๕ แห่ง	(๖)โครงการจัดทำป้ายบอกเส้นทางสถานที่ต่างๆภายในตำบลนนทรี	สำนักปลัด	- กองคลัง
					๒	๒	๒	๒			จัดโครงการปีละไม่น้อยกว่า ๒ กิจกรรม	(๗)โครงการคลองยางสวย น้ำใสสะอาดชุมชนร่มรื่น	สำนักปลัด	กองคลัง
					๓	๓	๓	๓			จัดโครงการปีละไม่น้อยกว่า ๓ กิจกรรม	(๘)โครงการหมู่บ้านอยู่คู่สิ่งแวดล้อมสะอาด	สำนักปลัด	กองคลัง
					๒	๒	๒	๒			จัดโครงการปีละไม่น้อยกว่า	(๙)โครงการปรับภูมิทัศน์ภายในหมู่บ้าน	กองสาธารณสุข	กองคลัง

ความเชื่อมโยงกับยุทธศาสตร์จังหวัด	ยุทธศาสตร์อปท.ในเขตจังหวัด	ยุทธศาสตร์อปท.	เป้าหมายจากพันธกิจ/จุดมุ่งหมายเพื่อการพัฒนา	ตัวชี้วัดระดับเป้าประสงค์/จุดมุ่งหมายเพื่อการพัฒนา (ตัวชี้วัดรวม)	ค่าเป้าหมาย				กลยุทธ์/แนวทางการพัฒนา	ตัวชี้วัดระดับกลยุทธ์	๒ กิจกรรม ความก้าวหน้าของเป้าหมาย	โครงการ/กิจกรรม	หน่วยรับผิดชอบหลัก	หน่วยสนับสนุน
					๖๐	๖๑	๖๒	๖๓						
					๑	๑	๑	๑			จัดโครงการปีละไม่น้อยกว่า ๑ กิจกรรม ฝึกอบรมอย่างน้อยปีละ ๑ โครงการ	(๑๐)โครงการจัดการและแก้ไขปัญหาเหตุรำคาญ  (๑๑) โครงการส่งเสริมการใช้จักรยานในชีวิตประจำวัน	กองสาธารณสุข	กองคลัง  - กองคลัง



รายละเอียดแผนยุทธศาสตร์ขององค์การบริหารส่วนตำบลนนทรี (พ.ศ.๒๕๖๐ - ๒๕๖๓)

๕. ยุทธศาสตร์การพัฒนาด้านการบริหารจัดการบ้านเมืองที่ดี

ความเชื่อมโยงกับยุทธศาสตร์จังหวัด	ยุทธศาสตร์อปท.ในเขตจังหวัด	ยุทธศาสตร์อปท.	เป้าหมายจากพันธกิจ/จุดมุ่งหมายเพื่อการพัฒนา	ตัวชี้วัดระดับเป้าประสงค์/จุดมุ่งหมายเพื่อการพัฒนา (ตัวชี้วัดรวม)	ค่าเป้าหมาย				กลยุทธ์/แนวทางการพัฒนา	ตัวชี้วัดระดับกลยุทธ์	ความก้าวหน้าของเป้าหมาย	โครงการ/กิจกรรม	หน่วยรับผิดชอบหลัก	หน่วยสนับสนุน
					๖๐	๖๑	๖๒	๖๓						
เมืองน่าอยู่ ด้วยการ พัฒนาทุนทางสังคม และความ มั่นคงสู่ สังคมเป็นสุข	พัฒนาคุณภาพชีวิตทุนทางสังคม และชุมชน ให้เข้มแข็ง	พัฒนาด้าน การบริหารจัดการบ้านเมือง ที่ดี	เพื่อให้เกิดการบริหาร จัดการที่ดีในการบริหาร งานในองค์การบริหาร ส่วนตำบลนนทรี และส่งเสริมกระบวนการมีส่วนร่วม ของประชาชน	เชิงปริมาณ	๑	๑	๑	๑	๑. การพัฒนาบุคลากร ให้มีประสิทธิภาพ ในการปฏิบัติหน้าที่	จำนวนครั้ง ที่องค์การบริหาร ส่วนตำบลนนทรี มีกิจกรรม ส่งเสริมพัฒนา ด้านบุคลากร	จัดโครงการ พัฒนาบุคลากร อย่างน้อยปีละ ๑ โครงการ	(๑)โครงการพัฒนาศักยภาพบุคลากร ในสังกัดอบต.นนทรี	สำนักปลัด	- กองคลัง
				ร้อยละความสำเร็จในการ จัดกิจกรรม	๑	๑	๑	๑						
				เชิงคุณภาพ	๑	๑	๑	๑						
				ความพึงพอใจ ของประชาชน ที่รับบริการ	๑	๑	๑	๑						
				ความพึงพอใจ ของบุคลากร ในองค์กร	๑	๑	๑	๑						
					๑	๑	๑	๑						
					๑	๑	๑	๑						
	๑	๑	๑	๑										
					๑	๑	๑			ดำเนินการ ปีละ ๑ โครงการ	(๔)โครงการพัฒนาระบบแผนที่ภาษี และทะเบียนทรัพย์สิน	กองคลัง	กองช่าง	
					๑	๑	๑			ฝึกอบรมอย่างน้อย ปีละ ๑ กิจกรรม	(๕)โครงการคนดีคนซื่อขวัญใจ อบต.	สำนักปลัด	- กองคลัง	
					๑	๑	๑			ฝึกอบรมอย่างน้อย ปีละ ๑ กิจกรรม	(๖)โครงการจัดทำธรรมนูญการ บริหารจัดการบ้านเมืองที่ดี	สำนักปลัด	- กองคลัง	
					๑	๑	๑			จัดโครงการ อย่างน้อยปีละ ๑ โครงการ	(๗)โครงการจัดเวทีประชาคมหมู่บ้าน และตำบล	สำนักปลัด	- กองคลัง	

ความเชื่อมโยงกับยุทธศาสตร์จังหวัด	ยุทธศาสตร์อปท.ในเขตจังหวัด	ยุทธศาสตร์อปท.	เป้าหมายจากพันธกิจ/จุดมุ่งหมายเพื่อการพัฒนา	ตัวชี้วัดระดับเป้าประสงค์/จุดมุ่งหมายเพื่อการพัฒนา (ตัวชี้วัดรวม)	ค่าเป้าหมาย				กลยุทธ์/แนวทางการพัฒนา	ตัวชี้วัดระดับกลยุทธ์	ความก้าวหน้าของเป้าหมาย	โครงการ/กิจกรรม	หน่วยรับผิดชอบหลัก	หน่วยสนับสนุน
					๖๐	๖๑	๖๒	๖๓						
					๑	๑	๑	๑			จัดโครงการอย่างน้อยปีละ ๑ โครงการ	(๘)โครงการจัดการเลือกตั้งผู้บริหารท้องถิ่นหรือสมาชิกสภาท้องถิ่น	สำนักปลัด	- กองคลัง
					๒	๒	๒	๒			ดำเนินการอย่างน้อยปีละ ๑ กิจกรรม	(๙)โครงการฝึกอบรมและทบทวนการจัดทำแผนชุมชน/หมู่บ้าน	สำนักปลัด	- กองคลัง
					๑	๑	๑	๑			ฝึกอบรมอย่างน้อยปีละ ๑ โครงการ	(๑๐) โครงการอบรมภาษาสู่อาเซียน	สำนักปลัด	- กองคลัง
					๑	๑	๑	๑			ฝึกอบรมอย่างน้อยปีละ ๑ กิจกรรม	(๑๑) โครงการปกป้องสถาบันสำคัญของชาติ	สำนักปลัด	- กองคลัง
					๑	๑	๑	๑			ฝึกอบรมอย่างน้อยปีละ ๑ กิจกรรม	(๑๒) โครงการเสริมสร้างความปลอดภัยระดับท้องถิ่น	สำนักปลัด	- กองคลัง
					๑	๑	๑	๑			ฝึกอบรมอย่างน้อยปีละ ๑ กิจกรรม	(๑๓)โครงการฝึกอบรมและพัฒนาศักยภาพสตรีตำบลนนทรี	สำนักปลัด	- กองคลัง
					๑	๑	๑	๑			ฝึกอบรมอย่างน้อยปีละ ๑ กิจกรรม	(๑๔)โครงการเสริมสร้างศักยภาพของกลุ่มสตรีพัฒนาตำบลนนทรี	สำนักปลัด	- กองคลัง
					-	-	-	-			ดำเนินการบริหารจัดการภายในองค์กร	(๑๕)โครงการบริหารจัดการรายจ่ายประจำอบต.นนทรี	สำนักปลัด	- กองคลัง

ความเชื่อมโยงกับยุทธศาสตร์จังหวัด	ยุทธศาสตร์อปท.ในเขตจังหวัด	ยุทธศาสตร์อปท.	เป้าหมายจากพันธกิจ/จุดมุ่งหมายเพื่อการพัฒนา	ตัวชี้วัดระดับเป้าประสงค์/จุดมุ่งหมายเพื่อการพัฒนา(ตัวชี้วัดรวม)	ค่าเป้าหมาย				กลยุทธ์/แนวทางการพัฒนา	ตัวชี้วัดระดับกลยุทธ์	ความก้าวหน้าของเป้าหมาย	โครงการ/กิจกรรม	หน่วยรับผิดชอบหลัก	หน่วยสนับสนุน
					๖๐	๖๑	๖๒	๖๓						
					๑	๑	๑	๑	๒.การพัฒนา ด้านเทคโนโลยี เครื่องมือเครื่องใช้ ในสำนักงาน ให้มีประสิทธิภาพ	ร้อยละความพึงพอใจของผู้ใช้บริการเทคโนโลยีสารสนเทศของอบต.นนทบุรี	ดำเนินการอย่างน้อยปีละ ๑ ครั้ง	(๑)โครงการพัฒนาและปรับปรุงระบบเทคโนโลยีสารสนเทศ องค์การบริหารส่วนตำบลนนทบุรี  (๒)โครงการรณรงค์การประหยัดพลังงาน  (๓)โครงการจัดหาพัสดุประเภทต่างๆ สำหรับใช้ในการปฏิบัติงานอย่างน้อยปีละ ๒๐ ประเภท	กองช่าง  สำนักปลัด  ส่วนราชการ	- กองคลัง  - กองคลัง  - กองคลัง
									๓. การพัฒนา ด้านสถานที่ หรือสภาพแวดล้อม ภายในองค์กร	ร้อยละความพึงพอใจของผู้รับบริการของอบต.นนทบุรี	ดำเนินการก่อสร้าง/ซ่อมแซมทรัพย์สินขององค์การบริหารส่วนตำบลนนทบุรี อย่างน้อยปีละ ๑ แห่ง	(๑) โครงการก่อสร้าง ปรับปรุง ซ่อมแซมทรัพย์สินขององค์การบริหารส่วนตำบลนนทบุรี	สำนักปลัด	- กองคลัง
					๑	๑	๑	๑	๔. การพัฒนาส่งเสริม ประชาสัมพันธ์ การติดตามและ การประเมินผล การปฏิบัติงาน	ร้อยละความพึงพอใจของผู้รับบริการของอบต.นนทบุรี	ดำเนินการอย่างน้อยปีละ ๑ ครั้ง  ดำเนินการอย่างน้อยปีละ ๑ ครั้ง  ดำเนินการ	(๑)โครงการประชาสัมพันธ์ผลงานหรือกิจกรรมของ อบต.  (๒)โครงการสำรวจความพึงพอใจของประชาชนกับการบริหารงานและการบริการประชาชน  (๓)โครงการพัฒนาระบบการเก็บข้อมูลสถิติ	สำนักปลัด  สำนักปลัด  สำนักปลัด	- กองคลัง  - กองคลัง  - กองคลัง

											อย่างน้อยปีละ ๑ ครั้ง		
--	--	--	--	--	--	--	--	--	--	--	--------------------------	--	--

รายละเอียดแผนยุทธศาสตร์ขององค์การบริหารส่วนตำบลนนทรี (พ.ศ.๒๕๖๐ - ๒๕๖๓)

๖. ยุทธศาสตร์การพัฒนาด้านการรักษาความมั่นคง ความสงบเรียบร้อยและความปลอดภัยในชีวิตและทรัพย์สิน

ความเชื่อมโยงกับยุทธศาสตร์จังหวัด	ยุทธศาสตร์อปท.ในเขตจังหวัด	ยุทธศาสตร์อปท.	เป้าหมายจากพันธกิจ/จุดมุ่งหมายเพื่อการพัฒนา	ตัวชี้วัดระดับเป้าประสงค์/จุดมุ่งหมายเพื่อการพัฒนา (ตัวชี้วัดรวม)	ค่าเป้าหมาย				กลยุทธ์/แนวทางการพัฒนา	ตัวชี้วัดระดับกลยุทธ์	ความก้าวหน้าของเป้าหมาย	โครงการ/กิจกรรม	หน่วยรับผิดชอบหลัก	หน่วยสนับสนุน																																																				
					๖๐	๖๑	๖๒	๖๓																																																										
เมื่อนำอยู่ด้วยการพัฒนาทุนทางสังคมและทางสังคมและความมั่นคงสู่สังคมเป็นสุข	พัฒนาคุณภาพชีวิตทุนทางสังคมและชุมชนให้เข้มแข็ง	การพัฒนาการรักษาความมั่นคงและความสงบเรียบร้อยและความปลอดภัยในชีวิตและทรัพย์สิน	เพื่อดูแลรักษาความมั่นคง ความสงบเรียบร้อยและความปลอดภัยในชีวิตและทรัพย์สินของประชาชน	เชิงปริมาณ	๑	๑	๑	๑	๑.การพัฒนาด้านการส่งเสริมการป้องกันและบรรเทาสาธารณภัย	ร้อยละความพึงพอใจของผู้รับบริการ	จัดโครงการอย่างน้อยปีละ ๑ ครั้ง	(๑)โครงการส่งเสริมความรู้ในการป้องกันภัยและบรรเทาสาธารณภัยหรืออุบัติเหตุ	สำนักปลัด	- กองคลัง																																																				
				ที่ได้รับการดูแล	๑	๑	๑	๑							ดำเนินการตามระเบียบที่เกี่ยวข้องเมื่อเกิดกรณีภัยพิบัติทั้ง ๑๖ หมู่บ้าน	(๒)โครงการรณรงค์ลดอุบัติเหตุบนท้องถนน	สำนักปลัด	- กองคลัง																																																
				และร่วมกิจกรรมที่มีความปลอดภัยในชีวิตและทรัพย์สินที่ตีมากขึ้น	๑๖	๑๖	๑๖	๑๖											ดำเนินการป้องกันอัคคีภัยทั้ง ๑๖ หมู่บ้าน	(๓)โครงการบำบัดและฟื้นฟูช่วยเหลือและบรรเทาสาธารณภัยให้กับผู้ประสบภัยต่างๆ	สำนักปลัด	- กองคลัง																																												
				เชิงคุณภาพ	ระดับคุณภาพชีวิตของประชาชนที่มีความปลอดภัยมากขึ้น	๑๖	๑๖	๑๖															๑๖	(๔)โครงการทำแนวกันไฟฟ้า	สำนักปลัด	- กองคลัง																																								
				ระดับคุณภาพชีวิตของประชาชนที่มีความปลอดภัยมากขึ้น																							๑	๑	๑	๑	ดำเนินการป้องกันอัคคีภัยทั้ง ๑๖ หมู่บ้าน	(๕)โครงการชักซ้อมแผนป้องกันภัยฯ	สำนักปลัด	- กองคลัง																																
				ระดับคุณภาพชีวิตของประชาชนที่มีความปลอดภัยมากขึ้น																															๑	๑	๑	๑	ดำเนินการอย่างน้อยปีละ ๑ ครั้ง	(๖)โครงการจัดซื้อวัสดุเครื่องแต่งกายแก่เจ้าหน้าที่ปฏิบัติงาน ป้องกันและบรรเทาสาธารณภัยของอบต.นนทรี	สำนักปลัด	- กองคลัง																								
				ระดับคุณภาพชีวิตของประชาชนที่มีความปลอดภัยมากขึ้น																																							๑	๑	๑	๑	ดำเนินการอย่างน้อยปีละ ๑ ครั้ง	(๗)โครงการจัดตั้งศูนย์ ๑ ตำบล ๑ ทีมกู้ภัย	สำนักปลัด	- กองคลัง																
				ระดับคุณภาพชีวิตของประชาชนที่มีความปลอดภัยมากขึ้น																																															๑	๑	๑	๑	ดำเนินการอย่างน้อยปีละ ๑ ครั้ง	(๘)โครงการจัดซื้ออุปกรณ์ประจำศูนย์ ๑ ตำบล ๑ ทีมกู้ภัย	สำนักปลัด	- กองคลัง								
				ระดับคุณภาพชีวิตของประชาชนที่มีความปลอดภัยมากขึ้น																																																							๕	๕	๕	๕	ดำเนินการอย่างน้อยปีละ	(๙)โครงการติดตั้งกระชกโค้งบริเวณ	กองช่าง	- กองคลัง



ความเชื่อมโยงกับยุทธศาสตร์จังหวัด	ยุทธศาสตร์อปท. ในเขตจังหวัด	ยุทธศาสตร์อปท.	เป้าหมายจากพันธกิจ/จุดมุ่งหมายเพื่อการพัฒนา	ตัวชี้วัดระดับเป้าประสงค์/จุดมุ่งหมายเพื่อการพัฒนา (ตัวชี้วัดรวม)	ค่าเป้าหมาย				กลยุทธ์/แนวทางการพัฒนา	ตัวชี้วัดระดับกลยุทธ์	5 แห่ง ความก้าวหน้าของเป้าหมาย	ทางแยกภายในหมู่บ้าน โครงการ/กิจกรรม	หน่วยรับผิดชอบหลัก	หน่วยสนับสนุน
					๖๐	๖๑	๖๒	๖๓						
					๒	๒	๒	๒			ดำเนินการอย่างน้อยปีละ ๒ แห่ง	(๑๐) โครงการติดตั้งป้ายจำกัดความเร็ว	กองช่าง	- กองคลัง
					๕	๕	๕	๕			ดำเนินการอย่างน้อยปีละ ๕ แห่ง	(๑๑) โครงการติดตั้งป้ายประชาสัมพันธ์รับแจ้งเหตุฉุกเฉิน (แจ้งเหตุด่วน,เหตุร้าย)	สำนักปลัด	- กองคลัง
					๕	๕	๕	๕			ดำเนินการอย่างน้อยปีละ ๕ แห่ง	(๑๒)โครงการติดตั้งกล่องวงจรปิดบริเวณจุดเสี่ยงภายในตำบลนทรี	กองช่าง	- กองคลัง
					๕	๕	๕	๕			ดำเนินการอย่างน้อยปีละ ๕ แห่ง	(๑๓)โครงการติดตั้งไฟกิ่งเดี่ยวบริเวณทางแยกภายในตำบลนทรี	กองช่าง	- กองคลัง
					๕	๕	๕	๕			ดำเนินการอย่างน้อยปีละ ๕ แห่ง	(๑๔) โครงการติดตั้งไฟจราจรเตือนภัย (ไฟกระพริบ) บริเวณทางแยกหรือบริเวณที่มีจุดเสี่ยง	กองช่าง	- กองคลัง
					๕	๕	๕	๕			ดำเนินการอย่างน้อยปีละ ๕ แห่ง	(๑๕) โครงการจัดซื้อถังน้ำไฟเบอร์กลาสขนาด ๒,๕๐๐ ลิตร	สำนักปลัด	- กองคลัง
					๑	๑	๑	๑	๒. การสนับสนุนในด้านการปฏิบัติงานของเจ้าหน้าที่ตำรวจอปท. ตลอดจนผู้ที่มีส่วนที่เกี่ยวข้อง	ร้อยละความพึงพอใจของผู้รับบริการ	ฝึกอบรมอย่างน้อยปีละ ๑ กิจกรรม	(๑)โครงการพัฒนาศูนย์ อปพร. ตำบลนทรี	สำนักปลัด	- กองคลัง
					๑	๑	๑	๑			ดำเนินการอย่างน้อยปีละ ๑ กิจกรรม	(๒)โครงการฝึกอบรมและทบทวนสมาชิก อปพร.	สำนักปลัด	- กองคลัง
					๑	๑	๑	๑			ฝึกอบรมอย่างน้อยปีละ ๑ กิจกรรม	(๓)โครงการสนับสนุนชุดปฏิบัติงาน/เครื่องแบบอปพร.	สำนักปลัด	- กองคลัง
					๑	๑	๑	๑	๓. การเฝ้าระวังการแก้ไขปัญหา	จำนวนกิจกรรมที่ส่งเสริม	ฝึกอบรมอย่างน้อยปีละ ๑ กิจกรรม	(๑)โครงการป้องกันและแก้ไขปัญหาหยาเสพติดในเขตตำบลนทรี	สำนักปลัด	- กองคลัง

									เสพติด การสร้าง	แก้ไขปัญหา	ฝึกอบรมอย่างน้อย		
									เครือข่ายชุมชนที่เข้มแข็ง	ด้านยาเสพติด	ปีละ ๑ กิจกรรม		

## บทที่ ๕

### การติดตามและประเมินผลยุทธศาสตร์

#### ๕.๑ กรอบและแนวทางในการติดตามและประเมินผล

การติดตามและประเมินผลแผนพัฒนาขององค์การบริหารส่วนตำบลนนทบุรี เป็นการติดตามและประเมินผลความสอดคล้องและความสำเร็จของแผนยุทธศาสตร์การพัฒนาขององค์การบริหารส่วนตำบลนนทบุรี และการติดตามและประเมินผลโครงการพัฒนาที่องค์การบริหารส่วนตำบลนนทบุรี ได้ดำเนินการตามแผนดำเนินงาน ว่าเป็นไปตามเป้าหมายการพัฒนาที่สอดคล้องกับพันธกิจ ซึ่งสามารถนำไปสู่การบรรลุวิสัยทัศน์ที่องค์การบริหารส่วนตำบลนนทบุรีกำหนดหรือไม่ และโครงการพัฒนานั้น ประสบความสำเร็จตามกรอบการประเมินในระดับใด โดยมีขั้นตอนดังนี้

**ขั้นตอนที่ ๑** คณะกรรมการติดตามและประเมินผลแผนพัฒนาท้องถิ่นองค์การบริหารส่วนตำบลนนทบุรี กำหนดกรอบ แนวทาง และวิธีการในการติดตามและประเมินผลแผนยุทธศาสตร์การพัฒนาขององค์การบริหารส่วนตำบลนนทบุรี และประเมินผลโครงการพัฒนาตามที่ได้ดำเนินการ ดังนี้

๑.๑ การกำหนดกรอบ แนวทาง และวิธีการติดตามและประเมินผลแผน กำหนดแนวทางการติดตามและประเมินผลแผนยุทธศาสตร์การพัฒนาขององค์การบริหารส่วนตำบลนนทบุรี ดังนี้

- ๑) ความสอดคล้องของยุทธศาสตร์ แผน และกลยุทธ์ที่กำหนด
- ๒) ความเพียงพอของทรัพยากรเพื่อการดำเนินกิจกรรมของหน่วยงาน
- ๓) ความก้าวหน้าของกิจกรรมที่กำหนดไว้ตามแผนโดยมีการติดตามผล
- ๔) ประสิทธิภาพ เป็นการศึกษความสัมพันธ์ระหว่างผลผลิตกับทรัพยากรที่ใช้ในการประเมิน ประสิทธิภาพ
- ๕) ประสิทธิภาพ เป็นการศึกษาค่าที่ได้รับ
- ๖) ผลลัพธ์และผลผลิต เป็นการประเมินผลประโยชน์ที่เกิดจากการทำกิจกรรมที่มีต่อกลุ่มเป้าหมายที่ได้รับบริการ และการประเมินผลผลิตที่เกิดขึ้นจากกิจกรรม
- ๗) การประเมินผลกระทบ เป็นการศึกษาค่าที่ได้รับรวมยอด คณะกรรมการติดตามและประเมินผลแผนพัฒนาท้องถิ่นอาจนำแนวทางทั้งหมดที่กำหนดมาใช้ หรืออาจเลือกใช้ในบางแนวทางในการติดตามและประเมินผลแผนยุทธศาสตร์การพัฒนาขององค์กรปกครองส่วนท้องถิ่นได้ โดยอย่างน้อยต้องสามารถประเมินความสอดคล้องและความสามารถวัดความสำเร็จหรือความก้าวหน้าของแผนยุทธศาสตร์การพัฒนาขององค์การบริหารส่วนตำบลนนทบุรีได้ ทั้งนี้ ขึ้นอยู่กับคณะกรรมการฯ จะพิจารณา

๑.๒ การกำหนดกรอบแนวทางและวิธีการในการติดตามและประเมินผลโครงการพัฒนาตามแผนยุทธศาสตร์การพัฒนาขององค์การบริหารส่วนตำบลนนทบุรีอาจกำหนดแนวทาง ดังนี้

- ๑) การประเมินผลกระบวนการหรือการประเมินประสิทธิภาพ
- ๒) การประเมินผลโครงการหรือการประเมินประสิทธิผล
- ๓) การประเมินผลกระทบ

**ขั้นตอนที่ ๒** คณะกรรมการติดตามและประเมินผลแผนพัฒนาท้องถิ่นดำเนินการติดตามและประเมินผลแผนยุทธศาสตร์การพัฒนาขององค์การบริหารตำบลนนทรี ตามกรอบแนวทางและวิธีการที่กำหนด โดยสามารถติดตามและประเมินผลได้ตลอดระยะเวลาของแผนยุทธศาสตร์การพัฒนาขององค์การบริหารส่วนตำบลนนทรี

**ขั้นตอนที่ ๓** คณะกรรมการติดตามและประเมินผลแผนพัฒนาท้องถิ่นดำเนินการติดตามและประเมินผลโครงการพัฒนา ตามกรอบแนวทางและวิธีการที่กำหนด โดยสามารถติดตามและประเมินผลได้ตั้งแต่ก่อนเริ่มโครงการพัฒนาตามแผนดำเนินงานจนถึงสิ้นสุดโครงการ

**ขั้นตอนที่ ๔** รายงานและเสนอความเห็นชอบซึ่งได้จากการติดตามและประเมินผลแผนยุทธศาสตร์การพัฒนาขององค์การบริหารส่วนตำบลนนทรี และผลการติดตามและประเมินโครงการพัฒนาต่อผู้บริหารท้องถิ่น เพื่อให้ผู้บริหารท้องถิ่นนำเสนอต่อสภาท้องถิ่น คณะกรรมการพัฒนาท้องถิ่น และคณะกรรมการประสานแผนพัฒนาท้องถิ่นระดับจังหวัด พร้อมประกาศผลการติดตามและประเมินผลให้ประชาชนในท้องถิ่นทราบโดยทั่วกันอย่างน้อยปีละ ๑ ครั้ง

**ขั้นตอนที่ ๕** คณะกรรมการติดตามและประเมินผลแผนพัฒนาท้องถิ่นอาจให้ความเห็นชอบหรือข้อเสนอแนะในรายงานการติดตามและประเมินผลแผนยุทธศาสตร์การพัฒนาขององค์การบริหารส่วนตำบลนนทรี และโครงการพัฒนาต่อผู้บริหารท้องถิ่น เพื่อให้ผู้บริหารท้องถิ่นนำเสนอต่อสภาท้องถิ่น คณะกรรมการพัฒนาท้องถิ่น และคณะกรรมการประสานแผนพัฒนาท้องถิ่นระดับจังหวัดได้

## **๕.๒ ระเบียบ วิธีการติดตามและประเมินผล**

๕.๒.๑ ระเบียบกระทรวงมหาดไทย ว่าด้วยการจัดทำแผนพัฒนาขององค์กรปกครองส่วนท้องถิ่น พ.ศ. ๒๕๔๘ หมวด ๖ การติดตามและประเมินผลแผนพัฒนา ข้อ ๒๘, ข้อ ๒๙, ข้อ ๓๐ และข้อ ๓๑

**ข้อ ๒๘** ให้ผู้บริหารท้องถิ่นแต่งตั้งคณะกรรมการติดตามและประเมินผลแผนพัฒนาท้องถิ่นประกอบด้วย

- (๑) สมาชิกสภาท้องถิ่นที่สภาท้องถิ่นคัดเลือกจำนวนสามคน
- (๒) ผู้แทนประชาคมท้องถิ่นที่ประชาคมท้องถิ่นคัดเลือกจำนวนสองคน
- (๓) ผู้แทนหน่วยงานที่เกี่ยวข้องที่ผู้บริหารท้องถิ่นคัดเลือกจำนวนสองคน
- (๔) หัวหน้าส่วนการบริหารที่คัดเลือกตนเองจำนวนสองคน
- (๕) ผู้ทรงคุณวุฒิที่ผู้บริหารท้องถิ่นคัดเลือกจำนวนสองคน โดยให้คณะกรรมการเลือกกรรมการ

หนึ่งคนทำหน้าที่ประธานคณะกรรมการ และกรรมการ อีกหนึ่งคนทำหน้าที่เลขานุการของคณะกรรมการ กรรมการตามข้อ ๒๘ ให้มีวาระอยู่ในตำแหน่งคราวละสองปีและอาจได้รับการคัดเลือกอีกได้

**ข้อ ๒๙** คณะกรรมการติดตามและประเมินผลแผนพัฒนาท้องถิ่นมีอำนาจหน้าที่ ดังนี้

- (๑) กำหนดแนวทาง วิธีการในการติดตามและประเมินผลแผนพัฒนา
- (๒) ดำเนินการติดตามและประเมินผลแผนพัฒนา
- (๓) รายงานผลและเสนอความเห็นซึ่งได้จากการติดตามและประเมินผลแผนพัฒนาต่อผู้บริหาร

ท้องถิ่นเพื่อให้ผู้บริหารท้องถิ่นนำเสนอต่อสภาท้องถิ่น คณะกรรมการพัฒนาท้องถิ่น และประกาศผลการติดตามและประเมินผลแผนพัฒนาให้ประชาชนในท้องถิ่นทราบโดยทั่วกันอย่างน้อยปีละหนึ่งครั้ง ภายในเดือนธันวาคมของทุกปี ทั้งนี้ให้ปิดประกาศโดยเปิดเผยไม่น้อยกว่าสามสิบวัน

- (๔) แต่งตั้งคณะกรรมการหรือคณะทำงานเพื่อช่วยปฏิบัติงานตามที่เห็นสมควร

**ข้อ ๓๐** องค์การปกครองส่วนท้องถิ่นอาจมอบให้หน่วยงานหรือบุคคลภายนอกดำเนินการหรือร่วมดำเนินการติดตามและประเมินผลแผนพัฒนาได้โดยมีขั้นตอนดำเนินการ ดังนี้

- (๑) คณะกรรมการติดตามและประเมินผลแผนพัฒนาท้องถิ่นจัดทำร่างข้อกำหนดขอบข่ายและรายละเอียดของงานที่จะมอบหมายให้หน่วยงานหรือบุคคลภายนอกดำเนินการ เพื่อเสนอผู้บริหารท้องถิ่น
- (๒) ผู้บริหารท้องถิ่นพิจารณาอนุมัติข้อกำหนด ขอบข่ายและรายละเอียดของงาน
- (๓) หน่วยงานหรือบุคคลภายนอกดำเนินการหรือร่วมดำเนินการติดตามและประเมินผล
- (๔) ให้หน่วยงานหรือบุคคลภายนอกที่ดำเนินการหรือร่วมดำเนินการติดตามและประเมินผลรายงานผลการดำเนินการซึ่งได้จากการติดตามและประเมินผลต่อคณะกรรมการติดตามและประเมินผลเพื่อประเมินผลการรายงานผล เสนอความเห็นต่อผู้บริหารท้องถิ่น
- (๕) ผู้บริหารท้องถิ่นเสนอผลการติดตามและประเมินผลต่อสภาท้องถิ่นคณะกรรมการพัฒนาท้องถิ่นและประกาศผลการติดตามและประเมินผลแผนพัฒนาให้ประชาชนในท้องถิ่นทราบโดยทั่วกันอย่างน้อยปีละหนึ่งครั้ง ภายในเดือนธันวาคมของทุกปี ทั้งนี้ให้เปิดเผยไม่น้อยกว่าสามสิบวัน

**ข้อ ๓๑** เพื่อประโยชน์ของประชาชนโดยรวมและเพื่อให้การบริหารงานขององค์การปกครองส่วนท้องถิ่นสอดคล้องกับแนวนโยบายของรัฐบาล กระทรวงมหาดไทยอาจจัดให้มีการติดตามและประเมินผลการดำเนินงานตามแผนพัฒนาขององค์การปกครองส่วนท้องถิ่นได้ตามความเหมาะสม

## ๕.๒.๒ วิธีในการติดตามและประเมินผลแผนยุทธศาสตร์การพัฒนา

### ➤ การติดตาม (Monitor)

จุดมุ่งหมายสำคัญของการประเมินผลแผนยุทธศาสตร์การพัฒนา คือการประเมินว่ามีการนำแผนยุทธศาสตร์การพัฒนาไปปฏิบัติอย่างแท้จริงเพียงใด ได้ผลเป็นอย่างไร เพื่อที่จะสามารถวัดความสัมฤทธิ์ผลของแผนยุทธศาสตร์ได้ ในขณะเดียวกันก็สามารถเก็บรวบรวมข้อมูล เพื่อใช้เป็นสมมติฐานในการจัดทำแผนยุทธศาสตร์ฉบับต่อไปได้ ดังนั้น การที่จะประเมินผลแผนยุทธศาสตร์การพัฒนาในภาพรวมได้ จำเป็นต้องประเมินผลการปฏิบัติงานในแต่ละแนวทางการพัฒนาก่อน เพื่อนำไปสู่การวัดความสำเร็จของยุทธศาสตร์ ซึ่งแสดงให้เห็นว่าการพัฒนาไปในแนวทางใดบรรลุวัตถุประสงค์ของการพัฒนาอย่างยั่งยืน และตอบสนองต่อวิสัยทัศน์หรือไม่ ดังนั้น องค์การบริหารส่วนตำบลนนทรี จึงต้องติดตามและประเมินผลแผนพัฒนาสามปีให้ได้ ข้อมูล ข้อเท็จจริง อันจะนำไปสู่บทสรุปที่ไม่บิดเบือนจากผลการปฏิบัติงานจริงที่เกิดขึ้น

### ➤ การประเมินผล (Evaluation)

การประเมินผลแผนยุทธศาสตร์ จำเป็นต้องมีเกณฑ์มาตรฐาน(Standard criteria) และตัวชี้วัด (Indicators) เพื่อใช้เป็นกรอบในการประเมินให้เกิดความชัดเจน เป็นระบบ มีมาตรฐานและเป็นที่ยอมรับ ประกอบด้วยเกณฑ์ที่สำคัญใน ๒ ระดับ คือ เกณฑ์การประเมินหน่วยงานและเกณฑ์การประเมินโครงการ ดังนี้

## ๑ เกณฑ์มาตรฐานและตัวชี้วัดการประเมินผล

เกณฑ์มาตรฐาน (Standard Criteria)	ตัวชี้วัด (Indicators)	ตัวอย่างกรอบตัวแปร (Attributes)
๑. สัมฤทธิ์ผลและการบรรลุวัตถุประสงค์ของนโยบาย	<ul style="list-style-type: none"> <li>● ผลผลิต</li> <li>● ผลลัพธ์</li> </ul>	<ul style="list-style-type: none"> <li>- ผลต่างระหว่างเป้าหมายกับวัตถุประสงค์ที่กำหนดไว้</li> </ul>
๒. ความเสมอภาคและความเป็นธรรมในสังคม	<ul style="list-style-type: none"> <li>● การเข้าถึง</li> <li>● การจัดสรรทรัพยากร</li> <li>● การกระจายผลประโยชน์</li> <li>● ความเสมอภาค</li> </ul>	<ul style="list-style-type: none"> <li>- ปริมาณและคุณภาพทรัพยากรที่ได้รับจัดสรรต่อคน</li> <li>- ผลประโยชน์ที่แต่ละกลุ่มเป้าหมายได้รับในแต่ละครั้ง</li> <li>- การไม่เลือกปฏิบัติและ/หรือการเลือกปฏิบัติที่เป็นคุณ</li> </ul>
๓. ความสามารถและคุณภาพในการให้บริการ	<ul style="list-style-type: none"> <li>● สมรรถนะของหน่วยงาน</li> <li>● ความทั่วถึงและพอเพียง</li> <li>● ความถี่ในการให้บริการ</li> <li>● ประสิทธิภาพในการให้บริการ</li> </ul>	<ul style="list-style-type: none"> <li>- พื้นที่เป้าหมายและประชากรกลุ่มเป้าหมายที่รับบริการ</li> <li>- จำนวนครั้งในการให้บริการ</li> <li>- ผลลัพธ์เทียบกับปัจจัยนำเข้า</li> </ul>
๔. ความรับผิดชอบของหน่วยงาน	<ul style="list-style-type: none"> <li>● พันธกิจต่อสังคม</li> <li>● ความรับผิดชอบต่อสาธารณะ</li> <li>● การให้หลักประกันความเสี่ยง</li> <li>● การยอมรับข้อผิดพลาด</li> </ul>	<ul style="list-style-type: none"> <li>- การจัดลำดับความสำคัญ</li> <li>- ภารกิจหลักและภารกิจรอง</li> <li>- การตัดสินใจที่สะท้อนความรับผิดชอบต่อ</li> </ul>
๕. การสนองตอบความต้องการของประชาชน	<ul style="list-style-type: none"> <li>● การกำหนดประเด็นปัญหา</li> <li>● การรับฟังความคิดเห็น</li> <li>● มาตรการ/กลยุทธ์ในการแก้ไขปัญหา</li> <li>● ความรวดเร็วในการแก้ไขปัญหา</li> </ul>	<ul style="list-style-type: none"> <li>- ระดับการมีส่วนร่วม</li> <li>- การปรึกษาหารือ</li> <li>- การสำรวจความต้องการ</li> </ul>
๖. ความพึงพอใจของประชากรกลุ่มเป้าหมาย	<ul style="list-style-type: none"> <li>● ระดับความพึงพอใจ</li> <li>● การยอมรับ/คัดค้าน</li> </ul>	<ul style="list-style-type: none"> <li>- สัดส่วนของประชากรกลุ่มเป้าหมายที่พึงพอใจ ไม่พอใจ</li> <li>- ความคาดหวัง</li> <li>- ผลสะท้อนกลับ</li> </ul>
๗. ผลเสียหายต่อสังคม	<ul style="list-style-type: none"> <li>● ผลกระทบภายนอก (ทางบวกและทางลบ)</li> <li>● ต้นทุนทางสังคม</li> </ul>	<ul style="list-style-type: none"> <li>- ความสูญเสียทางเศรษฐกิจ</li> <li>- ผลกระทบด้านสิ่งแวดล้อม</li> <li>- ค่าเสียโอกาส</li> <li>- ความขัดแย้งทางสังคม</li> </ul>

## ๒ เกณฑ์มาตรฐานและตัวชี้วัดการประเมินผลโครงการ

การประเมินผลโครงการ จำเป็นต้องมีเกณฑ์และตัวชี้วัดเพื่อเป็นเครื่องมือกำหนดกรอบทิศทางการวิเคราะห์และประเมินผลโครงการ ประกอบด้วยเกณฑ์ที่สำคัญ ๘ เกณฑ์ ด้วยกันคือ

### ๒.๑ เกณฑ์ความก้าวหน้า ( Progress)

เป็นการพิจารณาเปรียบเทียบผลของการดำเนินกิจกรรมกับเป้าหมายที่กำหนดตามแผนการประเมินความก้าวหน้าที่จะตอบคำถามว่าการดำเนินกิจกรรมตามโครงการสอดคล้องกับวัตถุประสงค์ที่กำหนดหรือไม่ เป็นไปตามกรอบเวลาหรือไม่และประสมกับปัญหาอุปสรรคอะไรบ้าง ประกอบด้วย ตัวชี้วัด ๔ ประการ คือ

๒.๑.๑ ผลผลิตเทียบกับเป้าหมายรวมในช่วงเวลา เป็นการดูสัดส่วนของผลผลิต (Outputs) ของโครงการว่าบรรลุเป้าหมายมากน้อยเพียงใด อาทิ ความยาวของถนนที่สร้างได้ จำนวนแหล่งน้ำขนาดเล็กเพื่อการเกษตร สัดส่วนปริมาณภารงานการก่อสร้าง เทียบเป้าหมายในช่วงเวลาที่กำหนด

๒.๑.๒ จำนวนกิจกรรมแล้วเสร็จ เนื่องจากโครงการประกอบด้วยชุดกิจกรรมต่างๆ มากมาย จึงจำเป็นต้องมีตัวชี้วัดความก้าวหน้า โดยพิจารณาจำนวนกิจกรรมและประเภทของกิจกรรมที่ได้ดำเนินการไปแล้ว ทั้งกิจกรรมหลัก กิจกรรมพื้นฐาน กิจกรรมรองและกิจกรรมเสริม ในช่วงระยะเวลาอาจเป็นสัปดาห์ เดือน ไตรมาส หรือระยะของโครงการ (phase)

๒.๑.๓ ทรัพยากรที่ใช้ไปในช่วงเวลา เป็นตัวชี้วัดความก้าวหน้าของการใช้ทรัพยากรในโครงการ ซึ่งครอบคลุมด้านงบประมาณโครงการ ได้แก่ งบประมาณที่ใช้ไป งบประมาณที่อยู่ระหว่างผูกพันเงินงวดและแผนงานใช้จ่ายงบประมาณโครงการ และอัตราการใช้บุคลากรสัมพันธ์กับเวลาในรูปของ คน - วัน (Man Day) หรือ คน - เดือน (Man - month)

๒.๑.๔- ระยะเวลาที่ใช้ไป เป็นตัวชี้วัดความก้าวหน้าเพื่อดูว่าใช้เวลาไปเท่าใดแล้วและเหลือระยะเวลาอีกเท่าใดจึงจะครบกำหนดแล้วเสร็จ โดยจะสามารถใช้เป็นเกณฑ์ประเมินและควบคุมกิจกรรมให้บรรลุตามเป้าหมายด้านเวลา และเพื่อทราบถึงระยะเวลาที่จะต้องใช้จริงเพื่อให้บรรลุเป้าหมายรวม

### ๒.๒ เกณฑ์ประสิทธิภาพ (Efficiency)

การประเมินประสิทธิภาพเป็นการเปรียบเทียบผลลัพธ์ที่ได้กับทรัพยากรที่ใช้ไปในการดำเนินงาน ทรัพยากรที่ใช้ นอกจากงบประมาณแล้ว ยังหมายถึงทรัพยากรมนุษย์ทรัพยากรทางการจัดการเวลาที่ใช้ในการดำเนินงาน ประกอบด้วยตัวชี้วัด ๔ ประการ คือ

๒.๒.๑ สัดส่วนผลผลิตต่อค่าใช้จ่าย เป็นตัวชี้วัดประสิทธิภาพการใช้ทรัพยากรทางการเงินของโครงการเพื่อให้ได้ผลผลิตที่เหมาะสมและคุ้มค่ากับการลงทุน ซึ่งจะช่วยให้เกิดการใช้จ่ายเป็นไปอย่างมีประสิทธิภาพ สมประโยชน์ ลดค่าใช้จ่ายและประหยัดต้นทุนการผลิต

๒.๒.๒ ผลผลิตต่อกำลังคน เป็นตัวชี้วัดประสิทธิภาพการผลิตต่อบุคลากรหรือเจ้าหน้าที่โครงการ ซึ่งนอกจากจะเป็นตัวชี้วัดถึงประสิทธิภาพการดำเนินงานแล้ว ยังแสดงถึงสมรรถนะและศักยภาพของทรัพยากรบุคคลในการดำเนินโครงการ และจะเป็นแนวทางในการปรับขนาดกำลังคนที่เหมาะสมในการดำเนินกิจกรรมและการเพิ่มขีดความสามารถของบุคลากรในระยะยาวอีกด้วย

๒.๒.๓ ผลิตภาพต่อหน่วยเวลา เป็นตัวชี้วัดประสิทธิภาพการผลิตในช่วงเวลาอาทิจำนวน คริวเรือนที่ได้รับการอบรมอาชีพเสริมนอกภาคเกษตรกรต่อเดือน จำนวนนักเรียนที่เข้าเรียนต่อตามโครงการขยาย โอกาสทางการศึกษาในแต่ละปี จำนวนผู้ประกอบการรายย่อยที่ได้รับการส่งเสริมการลงทุนในแต่ละช่วงไตรมาส

๒.๒.๔ การประหยัดทรัพยากรการจัดการ เป็นตัวชี้วัดความสามารถของโครงการในการประหยัด ทรัพยากรทางการบริหารจัดการ อาทิ การปรับลดค่าใช้จ่ายที่ไม่จำเป็นในการดำเนินโครงการตัดทอนขั้นตอนการ ปฏิบัติ ซึ่งส่งผลต่อการลดค่าใช้จ่ายของโครงการ การประหยัดค่าพลังงานและค่าสาธารณูปการคิดเป็นร้อยละของ ค่าใช้จ่ายรวม

### ๒.๓ เกณฑ์ประสิทธิผล (Effectiveness)

การประเมินประสิทธิผล เป็นเกณฑ์พิจารณาระดับการบรรลุวัตถุประสงค์เฉพาะด้านโดยดูจาก ผลลัพธ์จากการดำเนินงาน ตลอดจนการเปลี่ยนแปลงของประชากรกลุ่มเป้าหมายตามโครงการประกอบด้วย ตัวชี้วัด ๔ ประการ คือ

๒.๓.๑ ระดับการบรรลุเป้าหมาย เป็นตัวชี้วัดว่าโครงการบรรลุเป้าหมาย ด้านใดบ้างและการ บรรลุเป้าหมายอย่างไร โดยสามารถวัดการเปลี่ยนแปลงในเชิงปริมาณและคุณภาพของประชากรเป้าหมายด้าน เศรษฐกิจ สังคม

๒.๓.๒ ระดับการมีส่วนร่วม เป็นตัวชี้วัดความสำเร็จโดยให้ความสำคัญกับมิติการมีส่วนร่วม โดยสามารถอธิบายความสัมพันธ์เชิงเหตุผลได้ว่าการมีส่วนร่วมของประชาชนส่งผลต่อระดับความสำเร็จมากน้อย เพียงไร และโครงการจะปรับปรุงส่งเสริมการมีส่วนร่วมได้อย่างไร ระดับการมีส่วนร่วมสามารถวัดจากจำนวน ประชากร ความถี่ระดับและกิจกรรม ซึ่งครอบคลุมการร่วมตัดสินใจ วางแผนติดตามผล

๒.๓.๓ ระดับความพึงพอใจ เป็นเกณฑ์วัดระดับการยอมรับ โดยอาจพิจารณาจากสัดส่วนของ ประชากรเป้าหมายที่พึงพอใจกับบริการของรัฐ สัดส่วนของคริวเรือนที่พอใจการปฏิบัติหน้าที่ของเจ้าหน้าที่ โครงการ ระดับความพึงพอใจในมาตรการตามโครงการ

๒.๓.๔ ความเสี่ยงของโครงการ เป็นตัวชี้วัดประสิทธิผลเพื่อดูว่าโครงการมีความเสี่ยงในการ บรรลุเป้าหมายด้านใดด้านหนึ่งหรือเป้าหมายรวมของโครงการหรือไม่ ซึ่งค่าความเสี่ยงจะประเมินจากการ เปลี่ยนแปลงสถานะแวดล้อมของโครงการ ทั้งในด้านเศรษฐกิจ สังคม การเมืองและสิ่งแวดล้อมทั้งระยะสั้นและ ระยะยาว

### ๒.๔ เกณฑ์ผลกระทบ (Impacts)

เป็นการพิจารณาผลกระทบโดยรวมต่อประชากรกลุ่มเป้าหมาย ชุมชน สังคมและหน่วยงานใน ภาพรวม เป็นผลกระทบระยะยาว ผลกระทบอาจมีทั้งที่มุ่งหวังและผลกระทบที่ไม่ได้ มุ่งหวัง ซึ่งอาจเป็นผล ด้านบวกหรือด้านลบก็ได้ ประกอบด้วยตัวชี้วัด ๓ ประการ คือ

๒.๑.๔ คุณภาพชีวิต เป็นตัวชี้วัดผลกระทบโดยรวมต่อประชากรกลุ่มเป้าหมาย อาทิ รายได้ ความเป็นอยู่ โอกาสทางการศึกษา การมีงานทำ สุขอนามัยสภาพแวดล้อมของชุมชน โดยสามารถวัดจากสัดส่วน คริวเรือนหรือประชากรที่ได้รับบริการจากโครงการพัฒนา ที่ส่งผลกระทบต่อคุณภาพชีวิตที่ดีหรือมาตรฐานการ ดำรงชีพ

๒.๔.๒ ทศนคติและความเข้าใจ เป็นตัวชี้วัดผลกระทบโดยมุ่งเรื่องทัศนคติและความเข้าใจของ ประชากรกลุ่มเป้าหมาย โดยสามารถวัดระดับ(Scale) ทั้งเชิงบวกและลบต่อตัวโครงการเอง โดยเฉพาะ วัตถุประสงค์และมาตรการนโยบายผลประโยชน์ของโครงการ ความพึงพอใจในการรับบริการ และทัศนคติต่อ ผู้บริหารและเจ้าหน้าที่โครงการ



๒.๔.๓ การเปลี่ยนแปลงพฤติกรรม เป็นตัวชี้วัดผลกระทบโดยให้ความสำคัญเรื่องการเปลี่ยนแปลงพฤติกรรมของกลุ่มเป้าหมาย โดยเปรียบเทียบระยะก่อนและหลังมีโครงการ อาทิ สัดส่วนของครัวเรือนที่ยอมรับเทคโนโลยีการผลิตที่รักษาสิ่งแวดล้อม จำนวนเกษตรกรที่ทำการเกษตรแบบธรรมชาติมากขึ้น การปฏิบัติของใช้ ยวดยาน โดยเคารพกฎจราจรมากขึ้น การออกมาใช้สิทธิเลือกตั้งมากขึ้น และลดละพฤติกรรมซื้อสิทธิขายเสียง การลดพฤติกรรมการประพัตมิชอบในการปฏิบัติหน้าที่

## ๒.๕ เกณฑ์ความสอดคล้อง (Relevance)

เกณฑ์การประเมินความสอดคล้องมุ่งพิจารณาว่าวัตถุประสงค์ของโครงการสอดคล้องกับความต้องการหรือสามารถแก้ไขปัญหาตามที่กำหนดไว้แต่ต้นหรือไม่ ซึ่งจำเป็นต้องมีการประเมินความต้องการที่แท้จริงตลอดจนจะต้องตอบคำถามด้วยว่า แนวทางและกลยุทธ์ที่ใช้ในการดำเนินงานสอดคล้องกับการแก้ไขปัญหาที่เป็นจริงได้หรือไม่ ประกอบด้วยตัวชี้วัดที่สำคัญ ๓ ประการ คือ

๒.๕.๑ ประเด็นปัญหาหลัก ซึ่งพิจารณาจากจำนวนเรื่องหรือประเด็นปัญหาและอุปสรรคที่เกิดขึ้น ทั้งที่ได้รับการแก้ไขแล้วและที่ยังไม่สามารถแก้ไข รวมถึงการจัดลำดับความสำคัญของปัญหาตามความเร่งด่วนตามความรุนแรงของปัญหา

๒.๕.๒ มาตรการหรือกลยุทธ์ในการแก้ไขปัญหา เป็นตัวชี้วัดความสอดคล้องกับการแก้ไขปัญหา ซึ่งเป็นมาตรการทั้งระยะสั้นและระยะยาว โดยสามารถดูได้จากมาตรการที่ผู้บริหารโครงการนำมาใช้ตลอดช่วงระยะเวลาของการดำเนินโครงการ และความสอดคล้องกับปัญหาหลัก

๒.๕.๓ ความต้องการหรือข้อเรียกร้องของประชากรกลุ่มเป้าหมาย เป็นตัวชี้วัดถึงความต้องการของผู้รับบริการในการแก้ไขปัญหาที่ประสบอยู่ อาทิ คำร้องเรียน ข้อร้องทุกข์ให้แก้ไขปัญหาเพื่อสนองตอบประชากรกลุ่มเป้าหมายตามโครงการที่ไม่ได้รับผลประโยชน์จากการดำเนินโครงการที่ไม่ได้รับผลประโยชน์จากการดำเนินโครงการและสนองต่อความต้องการของประชากรเป้าหมาย

## ๒.๖ เกณฑ์ความยั่งยืน (Sustainability)

เป็นเกณฑ์การพิจารณาที่สืบเนื่องจากความสอดคล้อง โดยพิจารณาระดับความต่อเนื่องของกิจกรรมว่าจะสามารถดำเนินต่อไปได้โดยไม่มีค่าใช้จ่ายประมาณจากภายนอกโครงการ ความสามารถในการเลี้ยงตัวเองได้ นอกจากนี้ยังหมายถึงความสามารถในการขยายกิจกรรมไปยังพื้นที่แห่งใหม่ประกอบด้วยตัวชี้วัดประกอบด้วยตัวชี้วัดที่สำคัญ ๓ ประการ คือ

๒.๖.๑ ความอยู่รอดด้านเศรษฐกิจ (Economic viability) เกี่ยวข้องกับการจัดการทรัพยากรทางการเงินของโครงการ อาทิ จำนวนงบประมาณของโครงการ แผนการใช้จ่ายงบประมาณ ภาระผูกพัน สัดส่วนค่าใช้จ่ายเทียบกับผลผลิตที่ได้ ปริมาณเงินทุนสำรอง แหล่งสนับสนุนงบประมาณ ปริมาณงบประมาณหรือเงินทุนหมุนเวียน จำนวนและขนาดกองทุนดำเนินโครงการ ซึ่งเป็นตัวบ่งชี้ถึงความอยู่รอดทางเศรษฐกิจของโครงการ

๒.๖.๒ สมรรถนะด้านสถาบัน (Institutional capacity) เป็นตัวชี้วัดความสามารถของหน่วยงานในการบริหารโครงการ การพัฒนาองค์กรประชาชน การมีส่วนร่วมของหน่วยงานที่เกี่ยวข้อง ระดับการมีส่วนร่วมของประชากรกลุ่มเป้าหมายในกระบวนการตัดสินใจ การวางแผนงานและการบริหารโครงการ และการปรับปรุงระเบียบวิธีการปฏิบัติที่เอื้อต่อการดำเนินโครงการ

๒.๖.๓ ความเป็นไปได้ในการขยายผล เป็นชีวิตความยั่งยืนโดยการพิจารณาความสามารถในการพึ่งตนเอง โอกาสและช่องทางในการขยายผลการดำเนินโครงการกรณีโครงการประสบผลสำเร็จด้วยดี ทั้งการขยายผลตามแนวราบ กล่าวคือ การเพิ่มกิจกรรมโครงการ การเพิ่มจำนวนประชากร เป้าหมาย การขยายกำลังผลิตของโครงการเดิมและการขยายผลในแนวตั้ง ได้แก่ การขยายพื้นที่ของโครงการ การขยายเครือข่ายโครงการออกไปทั่วภูมิภาค และการยกระดับโครงการเป็นระดับชาติ

## ๒.๗ เกณฑ์ความเป็นธรรม ( Equity)

เป็นเกณฑ์ที่มุ่งให้เกิดความเป็นธรรมในสังคม(Social equity) โดยพิจารณาถึงผลลัพธ์และผลกระทบจากการดำเนินโครงการ โดยยึดหลักการว่าประชากรกลุ่มเป้าหมายจะได้รับหลักประกันเรื่องความเป็นธรรม ความเสมอภาค ความทั่วถึงในการรับบริการ การจัดสรรคุณค่า (Valucs) และการกระจายผลตอบแทนที่เสมอภาคเท่าเทียมกัน ประกอบด้วยตัวชี้วัด ๓ ประการ คือ

๒.๗.๑ ความเป็นธรรมระหว่างอาชีพ เป็นตัวชี้วัดความเป็นธรรมโดยให้ความสำคัญทุกกลุ่มย่อยในสังคม อาทิ ความเป็นธรรมในการจัดสรรทรัพยากรแหล่งน้ำแก่กลุ่มเกษตรและกลุ่มอาชีพอื่น การจัดหาตำแหน่งให้กับผู้ว่างงานและผู้ถูกเลิกจ้าง มาตรการลดผลกระทบทางสังคม ปัญหาวิกฤติเศรษฐกิจที่จัดตำแหน่งให้กับผู้ว่างงานและผู้ถูกเลิกจ้าง มาตรการลดผลกระทบทางสังคม ปัญหาวิกฤติเศรษฐกิจที่จัดให้แก่ประชากรทุกสาขาอาชีพ

๒.๗.๒ ความเป็นธรรมระหว่างเพศ เป็นตัวชี้วัดที่ให้ความสำคัญระหว่างเพศ ซึ่งเป็นตัวชี้วัดที่มีความสำคัญมากขึ้นในการประเมินโครงการพัฒนา โดยดูว่าการดำเนินโครงการให้ความเสมอภาคระหว่างเพศ หรือมีการเลือกปฏิบัติระหว่างเพศ (Gender discrimination) หรือไม่ โดยสามารถพิจารณาเรื่องความเท่าเทียมในโอกาส บทบาทระหว่างหญิง/ชาย การปฏิบัติที่เคารพสิทธิของสตรี

๒.๗.๓ ความเป็นธรรมระหว่างชนรุ่น (Intergenerational equity) เป็นตัวชี้วัดที่เน้นความเป็นธรรมระหว่างชนรุ่น ระหว่างชนรุ่นปัจจุบันและชนรุ่นอนาคต (Future generation) ซึ่งอาจเกี่ยวข้องกับการจัดสรรและใช้ผลประโยชน์ทรัพยากรธรรมชาติ การจัดหาพลังงาน โครงการพัฒนาขนาดใหญ่ โครงการที่อาจก่อให้เกิดผลกระทบด้านสิ่งแวดล้อม และผลกระทบด้านสังคม โดยคำนึงถึงชนรุ่นอนาคตซึ่งจะเป็นผู้ได้รับผลกระทบจากการตัดสินใจและการดำเนินโครงการในปัจจุบัน

## ๒.๘ เกณฑ์ความเสียหายของโครงการ (Externalities)

เป็นเกณฑ์ที่สำคัญในการประเมินโครงการเพื่อเป็นหลักประกันว่า การดำเนินโครงการจะไม่ก่อให้เกิดความเสียหายหรือผลกระทบด้านลบต่อสังคม หรือชุมชน ประกอบด้วยตัวชี้วัดที่สำคัญ ๓ ประการ คือ

๒.๘.๑ ผลกระทบด้านสิ่งแวดล้อม เป็นตัวชี้วัดความเสียหายด้านสิ่งแวดล้อม ซึ่งเป็นผลจากการดำเนินโครงการ โดยเป็นการวัดและประเมินเปรียบเทียบผลที่เกิดขึ้นจริงกับการศึกษาผลกระทบด้านสิ่งแวดล้อม (Environmental Impact Assessment EIA) ในช่วงก่อนทำโครงการ เพื่อให้ผู้ที่เกี่ยวข้องทุกฝ่ายรับผิชอบและมีการชดเชยความเสียหายจากผลกระทบในลักษณะที่เหมาะสมและเป็นธรรมแก่ผู้เสียหาย เพื่อเป็นหลักประกันความเสี่ยงให้กับสังคม และเป็นมาตรฐานทางจริยธรรมของผู้อนุมัติและผู้ดำเนินโครงการ

๒.๘.๒ ผลกระทบด้านเศรษฐกิจ เป็นตัวชี้วัดผลกระทบหรือความเสียหายทางด้านเศรษฐกิจที่เกิดจากโครงการพัฒนาของรัฐ ในลักษณะของผลกระทบภายนอก (Externalities) ซึ่งสร้างภาระให้กับประชาชนและชุมชนโดยรอบที่ต้องแบกรับค่าใช้จ่ายเป็นต้นทุนทางสังคม (Social costs) ที่ต้องเสียไป อาทิ พื้นที่การเกษตรที่ถูกน้ำท่วมเสียหายจากโครงการสร้างเขื่อน

๒.๘.๓ ผลกระทบด้านสังคมและวัฒนธรรม เป็นตัวชี้วัดความเสียหายที่เกิดจากการดำเนินโครงการและส่งผลกระทบต่อสังคมและวัฒนธรรมของชุมชน อาทิ การดำเนินที่ก่อให้เกิดการเปลี่ยนแปลงการสูญเสียโครงสร้าง แบบแผนและวิถีการดำเนินชีวิตที่ดี ความเสื่อมถอยของขนบธรรมเนียมวัฒนธรรม ความเชื่อ ความเอื้ออาทร ความร่วมมือและความช่วยเหลือเกื้อกูลของชุมชนดั้งเดิม

เกณฑ์และตัวชี้วัดดังกล่าวข้างต้นสามารถใช้เป็นเครื่องมือในการประเมินผลโครงการ ซึ่งครอบคลุมมิติด้านเศรษฐกิจ สังคม มิติด้านการบริหารจัดการ มิติด้านทรัพยากร และมิติด้านสิ่งแวดล้อม เกณฑ์และตัวชี้วัดจะเป็นประโยชน์ในการติดตามและประเมินผลโครงการ ในลักษณะที่เป็นพลวัต ในทุกขั้นตอนของกระบวนการโครงการ เพื่อวัดถึงความสำเร็จและความล้มเหลวของโครงการพัฒนาด้านต่างๆซึ่งในทางปฏิบัติจำเป็นต้องนำมาปรับใช้ให้เหมาะสมกับลักษณะโครงการ โดยกำหนดและวัดตัวแปรเฉพาะเพื่อประมวลเป็นตัวชี้วัดรวม (Composit indicators) ของแต่ละโครงการต่อไป

### ๕.๓ การกำหนดช่วงเวลาในการติดตามและประเมินผลแผนยุทธศาสตร์การพัฒนา

คณะกรรมการติดตามและประเมินผลกำหนดช่วงเวลาในการติดตามและประเมินผลโครงการ โดยคำนึงถึงความเหมาะสมของแต่ละโครงการอย่างน้อยโครงการละ ๑ ครั้ง และประเมินผลโครงการในภาพรวมอย่างน้อยปีละ ๑ ครั้ง แล้วรายงานผลและเสนอความเห็นซึ่งได้จากการติดตามและประเมินผลต่อนายกองค์การบริหารส่วนตำบลนนทบุรี เพื่อให้นำเสนอต่อสภาองค์การบริหารส่วนตำบลนนทบุรี คณะกรรมการพัฒนาองค์การบริหารส่วนตำบลนนทบุรี และประกาศผลการติดตามและประเมินผลแผนพัฒนาให้ประชาชนทราบโดยทั่วกันอย่างน้อยปีละ ๑ ครั้ง ภายในเดือนธันวาคมของทุกปี

๓.๓ ความเชื่อมโยงยุทธศาสตร์การพัฒนาจังหวัดปราจีนบุรี กับยุทธศาสตร์การพัฒนาขององค์การบริหารส่วนตำบลนนทรี

โครงสร้างเชื่อมโยงแผนยุทธศาสตร์การพัฒนาองค์การบริหารส่วนตำบลนนทรี (พ.ศ. ๒๕๖๐ - ๒๕๖๓)

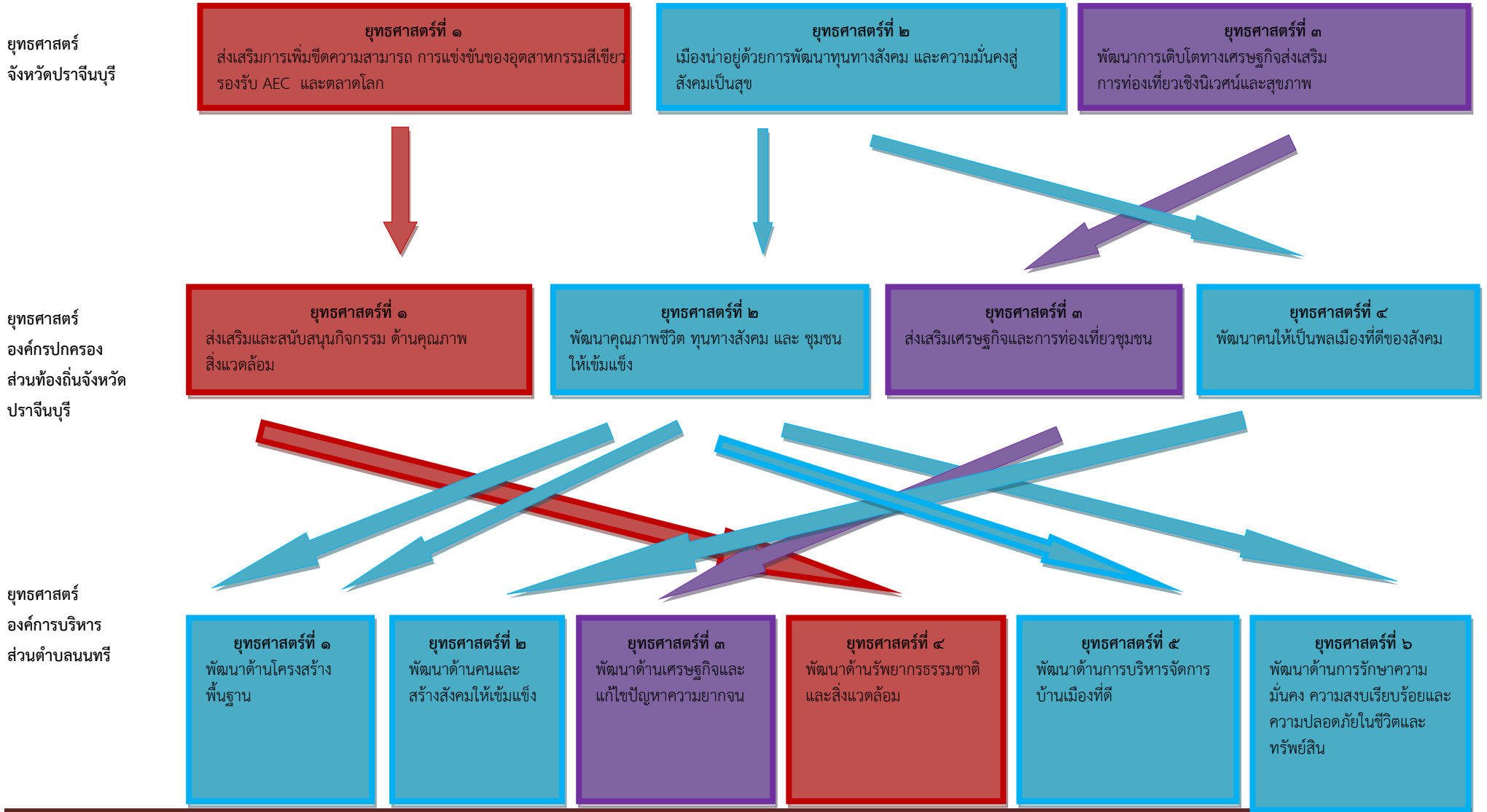

แนวทางการพัฒนา

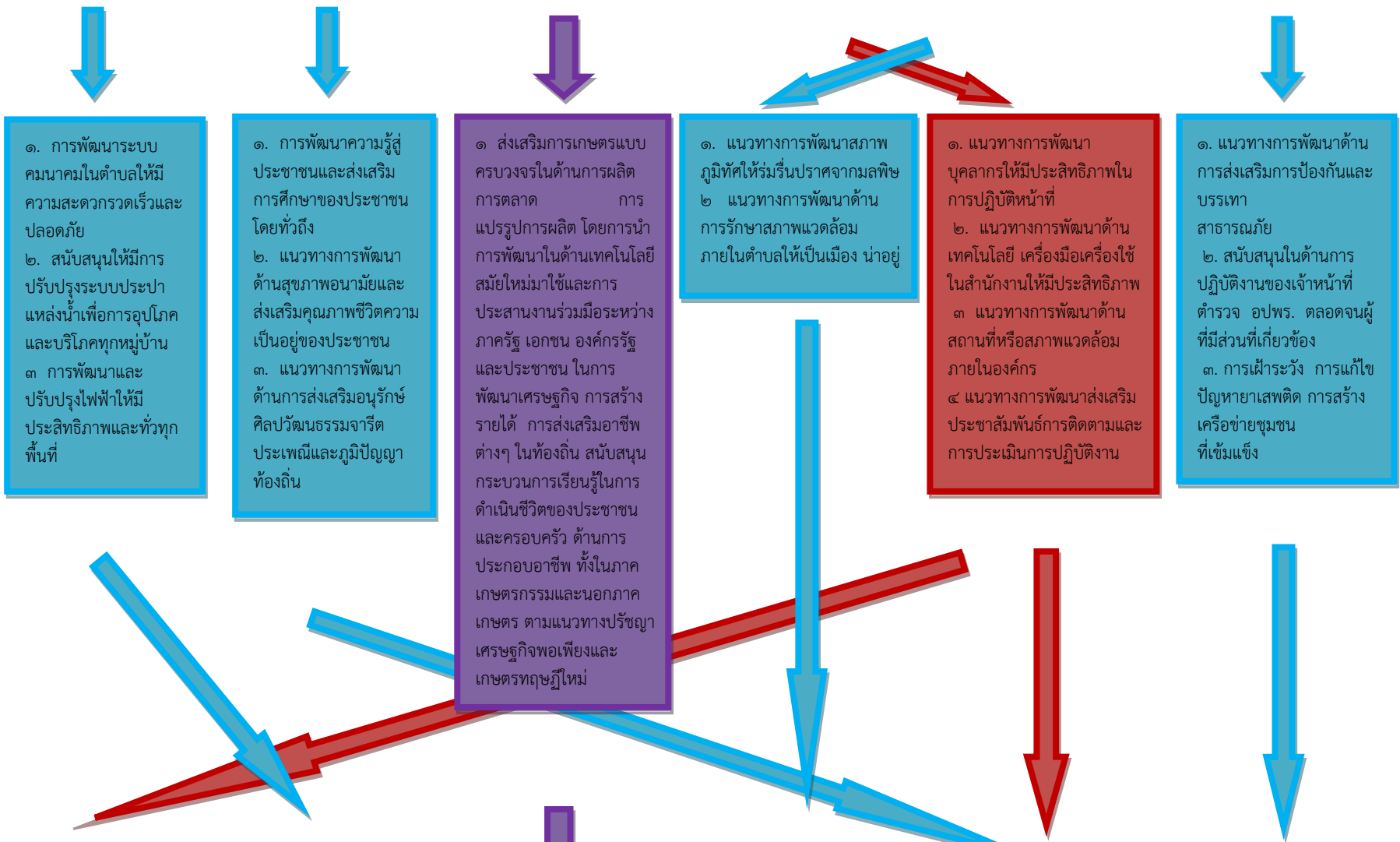

ผลผลิต/

แผนยุทธศาสตร์

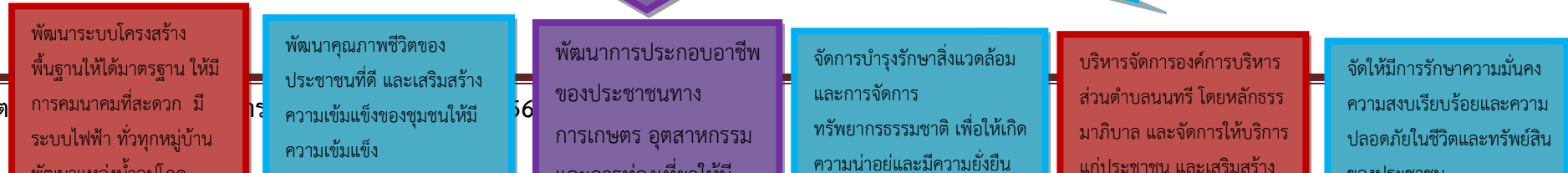



### ๓.๔ แผนที่ยุทธศาสตร์

## ยุทธศาสตร์การพัฒนาขององค์กรปกครองส่วนท้องถิ่น Strategy Map

